



EDITAL DE PREGÃO PRESENCIAL Nº 048/2015 – PMM
PROCESSO Nº 115/2015
REGISTRO DE PREÇO
EXCLUSIVO À PARTICIPAÇÃO DE ME/EPP

1 – PREÂMBULO:

O MUNICÍPIO DE MARMELEIRO - PARANÁ, mediante a Pregoeiro(a), designado(a) pela Portaria nº 4.746 de 25 de fevereiro de 2015, torna público para conhecimento dos interessados que na data e local abaixo indicados fará realizar licitação sob a modalidade PREGÃO PRESENCIAL; para Registro de Preço, conforme descrito neste Edital e seus Anexos, com base nas Leis Federais nº 8.666/93, de 21 de junho de 1993, Lei Federal nº 10.520 de 17 de julho de 2002, Decreto Municipal nº 1.519 de 26 de outubro de 2006 e Lei Complementar nº 123, de 14 de dezembro de 2006, com alterações da Lei Complementar nº 147/2014 e demais legislação aplicável, bem como as normas vigentes e aplicáveis ao objeto da presente licitação.

O PREGÃO será realizado no dia **27 de abril de 2015 às 08:30 horas** (horário de Brasília), na Prefeitura Municipal de Marmeleiro Estado do Paraná, sito a Avenida Macali, 255, centro, CEP: 85.615.000 na sala de reuniões do Paço Municipal, quando deverão ser apresentados, no início da sessão, em avulsos os documentos para credenciamento: a) *Carta de Credenciamento (Anexo II)*; b) *Declaração de que a proponente cumpre com os requisitos de habilitação (Anexo III)*; c) *declaração de ME/EPP se for o caso (Anexo V)*; e) *envelopes de proposta de preços e documentos de habilitação. Os documentos listados nas alíneas a, b, c, deverão ser apresentadas fora dos envelopes de proposta de preços e habilitação.*

O PREGÃO será conduzido pela Pregoeiro (a) e Equipe de Apoio, conforme designação contida nos autos do processo.

O licitante que não pretenda credenciar representante para praticar atos presenciais, poderá encaminhar os envelopes “Proposta” e “documentação” e em terceiro envelope, devidamente identificado (ou avulsos), a declaração de que cumpre os requisitos de habilitação e a declaração de ME/EPP, se for o caso, por correio ou diretamente no protocolo da Divisão de Licitações, até o prazo e atendidas as condições estabelecidas neste Edital.

2 – OBJETO:

2.1. A presente licitação tem por objeto a implantação de Registro de Preços para futura e eventual contratação de empresa para fornecimento de material odontológico e equipamentos para atender necessidades do departamento de Saúde, conforme especificações, estimativas de consumo e exigências estabelecidas no Anexo I.

2.2 - O Registro de Preços terá validade de **12 (doze) meses** contados da assinatura da Ata de Registro de Preços.



2.3 - A existência do registro de preços não obriga a Administração a firmar as futuras contratações, sendo-lhe facultada a realização de procedimento específico para o bem/produto pretendido, assegurado ao beneficiário deste registro de preços a preferência pela aquisição, em igualdade de condições.

2.4 - A empresa contratada deverá atender as solicitações do Município de Marmeleiro mesmo parceladamente, qualquer que seja a quantidade solicitada, observados os limites máximos estimados.

3 – TIPO DO PREGÃO:

3.1. Este PREGÃO é do tipo menor preço por item.

4. DOTAÇÃO ORÇAMENTÁRIA:

4.1. As despesas decorrentes da presente aquisição onerarão os recursos orçamentários:

- 08.02.103010016.2.027000.3.3.90.30.10.00 – 1192;
- 08.02.103010016.2.027000.3.3.90.30.10.00 – 1193;
- 08.02.103010016.2.027000.3.3.90.30.10.00 – 1194;
- 08.02.103110017.2.029000.3.3.90.30.10.00 – 1194; e
- 08.02.103010016.2.027000.4.4.90.52.08.00 – 1940.

5. CONDIÇÕES PARA PARTICIPAÇÃO:

5.1 – Esta licitação destina-se exclusivamente à participação de Microempresas ou empresas de Pequeno Porte.

5.2. Poderão participar deste pregão interessados **do ramo de atividade pertinente ao objeto da contratação** que atenderem a todas as exigências constantes deste Edital e seus Anexos.

5.3. É vedada a participação direta ou indireta nesta licitação:

- a) pessoa física;
- b) empresas estrangeiras que não funcionem no País;
- c) empresa em regime de subcontratação, ou ainda, em consórcio.
- d) interessados que se encontrem sob falência, concordata, concurso de credores, dissolução e liquidação, de consórcio de empresas, qualquer que seja sua forma de constituição;



Prefeitura Municipal de Marmeleiro

Estado do Paraná

CNPJ 76.205.665/0001-01

Av. Macali, 255 - Caixa Postal 24 - Fone/Fax (46) 3525-8100 - CEP 85.615-000

e) empresa que tenha sido declarada inidônea para contratar com a Administração Pública, direta ou indireta, Federal, Estadual ou Municipal, ou que tenha sido punida com suspensão do direito de licitar com o município DE MARMELEIRO.

f) Mantenham, direta ou indiretamente, sociedade ou participação com servidor ou dirigente ligado ao governo municipal ou qualquer vínculo de natureza técnica, comercial, financeira ou trabalhista, ou ainda, parentesco em linha direta ou colateral, e ainda por afinidade, com servidores do município de Marmeleiro, efetivos ou ocupantes de provimento em comissão.

6. FORMA DE APRESENTAÇÃO DOS ENVELOPES PROPOSTA DE PREÇOS (nº 01) E DOCUMENTOS DE HABILITAÇÃO (nº 02):

6.1. Os **ENVELOPES**, respectivamente **PROPOSTA** (envelope nº 01) e **DOCUMENTOS DE HABILITAÇÃO** (envelope nº 02) deverão ser apresentados, fechados e indevassáveis, contendo cada um deles, em sua parte externa, além do nome da proponente, os seguintes dizeres:

6.1.1. Para o envelope nº 01:

PREGÃO Nº ____/_____
ENVELOPE PROPOSTA (envelope nº 01).
PROCESSO nº ____/_____

6.1.2. Para o Envelope nº 02:

PREGÃO Nº ____/_____
ENVELOPES DE DOCUMENTOS (envelope nº 02)
PROCESSO Nº ____/_____

6.2 Os documentos constantes dos envelopes deverão ser apresentados em 1 (uma) via, redigida com clareza, em língua portuguesa, salvo quanto às expressões técnicas de uso corrente, sem rasuras ou entrelinhas que prejudiquem sua análise, sendo a proposta datada e assinada na última folha e rubricada nas demais pelo representante legal ou pelo Procurador, juntando-se a Procuração.

6.3. Os **DOCUMENTOS DE HABILITAÇÃO** (envelope 02) poderão ser apresentados em original, por cópias autenticadas por cartório ou por servidor da Administração, ou por meio de publicação em órgão da imprensa oficial, aceitando-se os expedidos via Internet.

6.3.1. A aceitação de documentação por cópia simples ficará condicionada à apresentação do original à **PREGOEIRO(A)**, por ocasião da abertura do envelope nº 02, para a devida autenticação.

6.3.1.1. Para fins da previsão contida nos subitem 6.3.1., o documento original não precisa, necessariamente, integrar o **ENVELOPE**.



Prefeitura Municipal de Marmeleiro

Estado do Paraná

CNPJ 76.205.665/0001-01

Av. Macali, 255 - Caixa Postal 24 - Fone/Fax (46) 3525-8100 - CEP 85.615-000

6.3.1.2. Os documentos expedidos via Internet e, inclusive, aqueles outros apresentados terão, sempre que necessário, suas autenticidades/validades comprovadas por parte do(a) **PREGOEIRO(A)**.

6.3.2. Os documentos apresentados, se expressos em língua estrangeira, deverão ser autenticados por autoridade brasileira no país de origem e traduzidos para o português por tradutor público juramentado.

6.3.3. Somente serão aceitas certidões, com validade, cujas expedições/emissões não ultrapassem a 90 (noventa) dias da data final para a entrega dos envelopes.

Compõem este Edital os seguintes anexos:

7. CONTEÚDO DA PROPOSTA - ENVELOPE 01:

7.1. A proposta de preço, gerada a partir das orientações constantes do Anexo X deste edital, que deverá ser apresentada, na forma eletrônica (CD-R ou pen-drive) para alimentação do sistema de apuração; e obrigatoriamente na forma impressa e assinada, em papel A4, de preferência encadernadas ou grampeadas de modo que não existam folhas soltas; impressa com clareza, sem rasuras ou entrelinhas que dificultem a análise. Na proposta constar:

- a) Especificação, marca/procedência do produto cotado (quando for o caso) ;
- b) preço unitário por item do objeto licitado, com até 02 (duas) casas decimais, valor total e valor global, expressos em moeda corrente nacional, ou superior ao preço máximo estabelecido no Anexo I;
- c) Prazo de validade não inferior a 60 (sessenta) dias a contar da data de sua apresentação, ficando estabelecido que na omissão será considerado e aceito este prazo;
- d) Dados do fornecedor/empresa, conforme campos solicitados;
- e) dados do Representante Legal da empresa ou Procurador, conforme os campos solicitados; (e assinatura na forma impressa).

Nota 1: nos preços propostos estarão previstos, além do lucro, todos os custos diretos e indiretos relativos ao cumprimento integral do objeto do Pregão, envolvendo, entre outras despesas, tributos de qualquer natureza, frete, embalagem etc.

Nota 2: As Microempresas (ME) e empresas de pequeno porte (EPP) que quiserem usufruir dos benefícios concedidos pela Lei Complementar nº 123 de 14 de dezembro de 2006, alterada pela Lei Complementar nº 147/2014 de 07 de agosto de 2014, deverão declarar em campo próprio da proposta eletrônica, a sua condição de ME ou EPP, além de apresentar os documentos comprobatórios na fase específica para o recebimento



Prefeitura Municipal de Marmeleiro

Estado do Paraná

CNPJ 76.205.665/0001-01

Av. Macali, 255 - Caixa Postal 24 - Fone/Fax (46) 3525-8100 - CEP 85.615-000

8.2 – A apresentação da proposta implicará na plena aceitação, por parte da licitante, das condições estabelecidas neste Edital e seus Anexos.

8.3 – Serão desclassificadas as propostas que conflitem com as normas deste ato convocatório ou da legislação em vigor.

8.4 – O CNPJ/MF e ou CPF a ser indicado nos documentos da proposta de preço e da habilitação, deverá ser o mesmo estabelecimento da empresa que efetivamente fornecerá o objeto da presente licitação.

8.5 – Em caso de divergência entre informações contidas em documentação impressa e na proposta específica, prevalecerão às da proposta. Ocorrendo divergência entre o valor unitário e total para os itens do objeto do edital, será considerado o primeiro.

8.6 – Os preços propostos serão de exclusiva responsabilidade da licitante, não lhe assistindo o direito de pleitear qualquer alteração, sob alegação de erro, omissão ou qualquer outro pretexto.

8.7 – A proposta de preços será considerada completa, abrangendo todos os custos para realização dos serviços do objeto licitado, como despesas e encargos inerentes aos serviços até a conclusão dos mesmos.

8.8 – Em nenhuma hipótese poderá ser alterada a proposta apresentada, seja quanto ao preço, condições de pagamento, prazos ou outra condição que importe em modificação dos termos originais ofertados.

8.9 – Independentemente de declaração expressa, a simples apresentação das propostas, implica em submissão a todas as condições estipuladas neste edital e seus anexos, sem prejuízo da estrita observância das normas contidas na legislação federal mencionada no preâmbulo deste edital.

8.10 – Não serão aceitos documentos apresentados por meio de fac-símile, admitindo-se fotos, gravuras, desenhos, gráficos ou catálogos, apenas como forma de ilustração das propostas de preço.

9. CONTEÚDO DOS DOCUMENTOS DE HABILITAÇÃO:

9.1. Os DOCUMENTOS DE HABILITAÇÃO – ENVELOPE 02, para o presente certame, apresentados na forma estabelecida neste edital são:

9.1.1 – HABILITAÇÃO JURÍDICA:

- a) Ato constitutivo, devidamente registrado, em se tratando de sociedades comerciais e no caso de sociedades por ações, acompanhado de documentos de eleição de seus administradores;
- b) Registro comercial ou requerimento de empresário, para empresa individual.



- c) Prova de inscrição no Cadastro Nacional de Pessoa Jurídica (CNPJ);
- d) Comprovante de inscrição junto à Fazenda Pública Estadual (CICAD) ou equivalente;

9.1.2 – REGULARIDADE FISCAL

- a) Prova de regularidade para com a Fazenda Municipal (Certidão Negativa de Tributos e Contribuições Municipais);
- b) Comprovante de regularidade junto a Fazenda Pública Estadual, quanto ao ICMS;
- c) Certidão Conjunta Negativa de débitos relativos aos Tributos Federais e à Dívida Ativa da União;
- d) Prova de regularidade do Fundo de Garantia por tempo de Serviço (FGTS);

9.1.3 – REGULARIDADE ECONÔMICA

- a) Certidão negativa de falência ou recuperação judicial, expedida pelo distribuidor da sede da Pessoa Jurídica, cuja pesquisa tenha sido realizada em data não anterior a 90 (noventa) dias da data prevista para apresentação dos envelopes;

9.1.4 – REGULARIDADE TRABALHISTA

- a) Prova de regularidade junto à Justiça do Trabalho CNDT - Certidão Negativa de Débitos Trabalhistas

9.1.5 – DECLARAÇÕES:

- a) Declaração assinada por representante legal do licitante de que não emprega menores de 18 (dezoito) anos em trabalhos noturnos e menores de 16 (dezesseis) anos em qualquer trabalho, salvo na condição de aprendiz (Anexo VIII);
- b) Declaração de que a empresa não foi declarada inidônea (Anexo VI);
- c) Declaração de Fato Superveniente Impeditivo de Habilitação (Anexo (VII));

9.1.6 - Documentos facultativos

- a) Declaração de que a empresa possui conta corrente junto a agência bancária (Anexo IX).

Nota: As Microempresas e Empresas de Pequeno Porte deverão apresentar a documentação fiscal que consta restrição.

9.2. As proponentes que possuem o **CERTIFICADO DE REGISTRO CADASTRAL** com validade, emitido pela Prefeitura de Marmeleiro, poderão substituir os documentos exigidos para habilitação, no todo ou em parte, através de sua apresentação na forma estabelecida no presente edital, assegurando-se aos demais licitantes o direito de acesso aos dados constantes do respectivo cadastro.



Prefeitura Municipal de Marmeleiro

Estado do Paraná

CNPJ 76.205.665/0001-01

Av. Macali, 255 - Caixa Postal 24 - Fone/Fax (46) 3525-8100 - CEP 85.615-000

9.3. Documentos constantes deste item, apresentados no momento do credenciamento poderão deixar de compor o envelope “**DOCUMENTAÇÃO**”.

9.4. Não será aceito protocolo de entrega ou solicitações de substituição de documento àquele exigido no presente **EDITAL** e seus **ANEXOS**.

9.5. Sendo a licitante matriz, todos os documentos deverão ser apresentados em seu nome; no caso da licitante ser a filial, todos os documentos apresentados deverão ser em nome da filial, exceto aqueles de validade conjunta por força de lei. Caso a licitante (matriz) queira executar as contratações através de filial, deverá apresentar, também, os documentos previstos para habilitação desta, e vice-versa.

10. CONSULTA, DIVULGAÇÃO E ENTREGA DO EDITAL:

10.1. O **EDITAL** poderá ser consultado por qualquer interessado na Av. Macali, 255, Divisão de Licitações, durante o expediente normal do órgão licitante, das 08:30 as 11:30, e das 13:30 as 17:00 horas, até a data apazada para recebimento dos documentos e dos envelopes “**PROPOSTA**” e “**DOCUMENTAÇÃO**”. Sua obtenção, gratuita, poderá se dar no site www.marmeleiro.pr.gov.br.

10.2. O aviso do **EDITAL** será publicado no Jornal de Beltrão de circulação local, divulgado no PORTAL DA PREFEITURA (www.marmeleiro.pr.gov.br).

11. ESCLARECIMENTOS AO EDITAL:

11.1. É facultado a qualquer interessado a apresentação de pedido de esclarecimentos sobre o ato convocatório do **PREGÃO** e seus anexos, podendo até mesmo envolver a solicitações de cópias da legislação disciplinadora do procedimento, cujo custo da reprodução gráfica será cobrado.

11.1.1. A pretensão referida no **subitem 11.1.** poderá ser formalizada por meio de requerimento endereçado à autoridade subscritora do **EDITAL**, devidamente protocolado no endereço e horário constantes do **subitem 10.1.** Também será aceito pedido de esclarecimentos encaminhando por meio de e-mail compras@marmeleiro.pr.gov.br e licitacao@marmeleiro.pr.gov.br, cujos documentos originais correspondentes deverão ser entregues no prazo indicado também no subitem 10.1.

11.1.2. As dúvidas a serem equacionadas por telefone serão somente aquelas de caráter estritamente informal.

11.1.3. Os esclarecimentos deverão ser prestados no prazo de 1 (um) dia útil, a contar do recebimento da solicitação por parte da autoridade subscritora do edital, passando a integrar os autos do **PREGÃO**, dando-se ciência às demais licitantes, através da divulgação do pedido e do esclarecimento no sitio oficial.



Prefeitura Municipal de Marmeleiro

Estado do Paraná

CNPJ 76.205.665/0001-01

Av. Macali, 255 - Caixa Postal 24 - Fone/Fax (46) 3525-8100 - CEP 85.615-000

12. PROVIDÊNCIAS/IMPUGNAÇÃO AO EDITAL:

12.1. É facultado a qualquer interessado a apresentação de impugnação ao ato convocatório do **PREGÃO** e seus anexos, observado, para tanto, o prazo de até 2 (dois) dias úteis anteriores à data fixada para recebimento das propostas.

12.1.1. As medidas referidas no **subitem 12.1.** poderão ser formalizadas por meio de requerimento endereçado à autoridade subscritora do **EDITAL**, devidamente protocolado no endereço e horário constantes do **subitem 10.1.** Também será aceito pedido de providências ou de impugnação encaminhado por meio dos e-mails compras@marmeleiro.pr.gov.br e licitacao@marmeleiro.pr.gov.br, cujos documentos originais deverão ser entregues no prazo indicado também no **subitem 12.1.**

12.1.2. A decisão sobre a impugnação será proferida pela autoridade subscritora do ato convocatório do **PREGÃO**, no prazo de 1 (um) dia útil antes da data da sessão pública, com juntada nos autos do processo e divulgação no sítio oficial.

12.1.3. O acolhimento da impugnação exige, desde que implique em modificação(ões) do ato convocatório do **PREGÃO**, além da(s) alteração(ões) decorrente(s), divulgação pela mesma forma que se deu o texto original e designação de nova data para a realização do certame.

13. CREDENCIAMENTO:

13.1. O **CREDENCIAMENTO** dos representantes deverão ser entregue ao **PREGOEIRO(A)**, respondendo o licitante por sua autenticidade e legitimidade. O representante deverá identificar-se e exibir a Carteira de Identidade ou outro documento equivalente, com fotografia.

13.2. O credenciamento far-se-á por meio de instrumento público de procuração ou instrumento particular, conforme modelo Anexo II deste Edital com CNPJ: da proponente, com poderes específicos para, além de representar a proponente em todas as fases do **PREGÃO**, formular verbalmente lances, desistir verbalmente de formular lances, negociar a redução de preços, desistir pelo silêncio da intenção de interpor recurso administrativo ao final da sessão, manifestar-se imediatamente e motivadamente sobre a intenção de interpor recurso administrativo ao final da sessão, assinar a ata da sessão, presar todos os esclarecimentos solicitados pelo **PREGOEIRO(A)**, enfim, praticar todos os demais atos pertinentes ao certame.

13.2.1. Na hipótese de apresentação de procuração por instrumento particular, a mesma deverá vir acompanhada do Ato constitutivo da proponente ou de outro documento, onde esteja expressa a capacidade/competência do outorgante para constituir mandatário.

13.3. Se o representante da proponente ostentar a condição de sócio, dirigente ou assemelhado da empresa proponente, ao invés de instrumento público de procuração ou instrumento particular, deverá apresentar cópia do respectivo Estatuto/Contato Social ou documento



Prefeitura Municipal de Marmeleiro

Estado do Paraná

CNPJ 76.205.665/0001-01

Av. Macali, 255 - Caixa Postal 24 - Fone/Fax (46) 3525-8100 - CEP 85.615-000

equivalente, no qual estejam expressos seus poderes para exercerem direitos e assumir obrigações em decorrência de tal investida.

É admitido somente um representante por proponente.

A ausência da documentação referida neste item ou a apresentação em desconformidade com as exigências previstas impossibilitará, exclusivamente, a prática de atos presenciais.

A Declaração de MICROEMPRESA ou EMPRESA DE PEQUENO PORTE – EPP, será recebida exclusivamente nesta oportunidade nos Termos do Anexo V, acompanhada pela Certidão Simplificada de Microempresa ou empresa de Pequeno Porte atualizada pela Junta Comercial do Estado da sede da licitante.

14. RECEBIMENTO DOS DOCUMENTOS DE HABILITAÇÃO E DOS ENVELOPES PROPOSTA E DOCUMENTOS DE HABILITAÇÃO:

14.1. A análise dos documentos de habilitação (fora dos envelopes): *Declaração de que a proponente cumpre com os requisitos de habilitação e documentos de habilitação*, será o primeiro ato da sessão.

14.1.1. A ausência dos documentos elencados no subitem 14.1 ou a apresentação em desconformidade com as exigências previstas impossibilitará a participação da proponente neste Pregão, exclusivamente no tocante à formulação de lances e demais atos, inclusive recurso.

14.1.2. Recebidos os envelopes e documentos, passar-se-á para a abertura dos envelopes Propostas.

15. ABERTURA DOS ENVELOPES PROPOSTA:

15.1. Compete ao **PREGOEIRO(A)** proceder à abertura dos **ENVELOPES PROPOSTA DE PREÇOS**, conservando intactos os **ENVELOPES DOCUMENTOS DE HABILITAÇÃO**.

15.2. Iniciada a abertura dos envelopes proposta, não serão admitidos novos proponentes.

16. EXAME E CLASSIFICAÇÃO DE CONFORMIDADE DAS PROPOSTAS:

16.1. O **PREGOEIRO(A)** examinará as **PROPOSTAS** sempre levando em conta as exigências fixadas no **item 6 e 7**.

16.1.1. O exame envolvendo o(s) ofertado(s) implicará na constatação da conformidade do(s) mesmo(s) com as especificações estabelecidas no Edital e seus Anexos, para atendimento das necessidades do órgão licitante.



Prefeitura Municipal de Marmeleiro

Estado do Paraná

CNPJ 76.205.665/0001-01

Av. Macali, 255 - Caixa Postal 24 - Fone/Fax (46) 3525-8100 - CEP 85.615-000

16.2. Definidas as **PROPOSTAS** que atendam às exigências retro, envolvendo o objeto e o valor, o **PREGOEIRO(A)** elaborará a classificação para a fase de lances, sempre em obediência ao critério de menos preço por item.

17. DESCLASSIFICAÇÃO DAS PROPOSTAS:

17.1. Será desclassificada a **PROPOSTA** que:

- a) Deixar de atender quaisquer das exigências preconizadas para a correspondente apresentação;
- b) Apresentar rasuras ou entrelinhas que prejudiquem sua análise;
- c) Oferecer vantagem não prevista neste **EDITAL**, inclusive financiamentos subsidiados ou a fundo perdido, ou ainda vantagem baseada nas ofertas das demais proponentes;
- d) Apresentar com preço(s) manifestamente inexecutável(is), ou superior ao constante do anexo I.
- e) Apresentar item(ns) com preço(s) simbólico(s) ou de valor(es) zero;
- f) Não apresentar a marca do produto;

17.2. **Para alimentação da proposta no sistema de apuração do pregão é imprescindível a correta gravação eletrônica, conforme os passos de orientação no anexo X, porém a apresentação do arquivo eletrônico com erro ou vício não será motivo para desclassificação da proponente, sendo concedido tempo determinado durante a sessão para a correção de eventuais falhas.**

17.3. Não sendo possível a correção das falhas da proposta eletrônica será considerada válida a proposta apresentada em papel, desde que atenda todos os quesitos do item 7.1 do presente edital.

17.4. Havendo divergência de valores entre a proposta impressa e a proposta eletrônica prevalecerá os valores da proposta impressa.

18. DEFINIÇÃO DAS PROPONENTES PARA OFERECIMENTO DE LANCES VERBAIS:

18.1. Para efeito de **OFERECIMENTO DE LANCES VERBAIS**, o **PREGOEIRO(A)** selecionará, sempre com base na classificação provisória, a proponente que tenha apresentado a proposta de menor preço e todas aquelas que hajam oferecido propostas em valores sucessivos e superiores em até 10% (dez por cento) àquela de menor preço.

18.1.1. Não havendo, pelo menos, 3 (três) propostas em conformidade com a previsão estabelecida no **subitem 18.1.**, o **PREGOEIRO(A)** selecionará, sempre com base na classificação provisória, a melhor proposta e as duas propostas imediatamente superiores, quando houver, para que suas proponentes participem dos lances quaisquer que tenham sido os preços oferecidos nas propostas, observada a previsão estampada no **subitem 18.1.2.**



Prefeitura Municipal de Marmeleiro

Estado do Paraná

CNPJ 76.205.665/0001-01

Av. Macali, 255 - Caixa Postal 24 - Fone/Fax (46) 3525-8100 - CEP 85.615-000

18.1.2. Em caso de empate entre duas ou mais propostas, observar-se-ão, também para efeito da definição das proponentes que poderão oferecer lances, as seguintes regras:

- a) Proposta de menor preço e todas as outras cujos valores sejam superiores até 10% (dez por cento) àquela de menor preço, devendo existir, nesta situação, no mínimo, 3 (três) propostas válidas para a etapa de lances, conforme previsto no **subitem 18.1.;**
- b) Todas as propostas coincidentes com um dos 3 (três) menores valores ofertados, se houver;

18.1.3. Na hipótese da ocorrência das previsões colacionadas no **subitem 18.1.2., letras “a” e “b”**, para efeito do estabelecimento da ordem da classificação provisória das proponentes empatadas, a correspondente definição será levada a efeito a ordem estabelecida no sistema lócus-prodesp, que ordena a definição pela ordem de registro.

18.1.4. Havendo uma única proponente ou tão somente uma proposta válida, o **PREGOEIRO(A)** poderá decidir, justificadamente, pela suspensão do **PREGÃO**, inclusive para outros aspectos pertinentes e o próprio preço cotado, ou pela repetição do **PREGÃO** ou, ainda, dar prosseguimento ao **PREGÃO**, condicionado, em todas as hipóteses, à inexistência de prejuízos ao órgão licitante, devidamente justificados.

19. OFERECIMENTO/INEXISTÊNCIA DE LANCES VERBAIS:

19.1. Somente será(ão) aceito(s) **LANCE(S) VERBAL(IS)** que seja(m) inferior(es) ao valor da menor **PROPOSTA ESCRITA** e/ou do último menor **LANCE VERBAL** oferecido.

19.2. O **PREGOEIRO(A)** convidará individualmente as proponentes classificadas para **OFERECIMENTO DE LANCES VERBAIS**, de forma sequencial, a partir da proponente da proposta de maior preço e as demais em ordem decrescente de valor, sendo que a proponente da proposta de menor preço será a última a **OFERECER LANCE VERBAL**.

19.3. Não poderá haver desistência dos lances ofertados, sujeitando-se o licitante desistente às penalidades constantes deste edital.

19.4. Quando convocado pelo **PREGOEIRO(A)**, a desistência da proponente de apresentar lance verbal implicará na exclusão da etapa de **LANCES VERBAIS**, ficando sua última proposta registrada para a classificação final.

19.5. A etapa de **OFERECIMENTO DE LANCES VERBAIS** terá prosseguimento enquanto houver disponibilidade para tanto por parte das proponentes, observado o valor mínimo estabelecido.

19.6. O encerramento da etapa de **OFERECIMENTO DE LANCES VERBAIS** ocorrerá quando todos os proponentes declinarem da correspondente formulação.



Prefeitura Municipal de Marmeleiro

Estado do Paraná

CNPJ 76.205.665/0001-01

Av. Macali, 255 - Caixa Postal 24 - Fone/Fax (46) 3525-8100 - CEP 85.615-000

19.7. Declarada encerrada a etapa de **OFERECIMENTO DE LANCES VERBAIS** e classificadas as propostas na ordem crescente de valor, incluindo aquelas que declinaram do oferecimento de lance(s), sempre com base no último preço/lance apresentado, o **PREGOEIRO(A)** examinará a aceitabilidade do valor daquela de menor preço, decidindo motivadamente a respeito.

19.8. O **PREGOEIRO(A)** decidirá motivadamente pela negociação com a proponente de menor preço, para que seja obtido preço melhor.

19.9. Na hipótese de não realização de lances verbais, o **PREGOEIRO(A)** igualmente verificará a conformidade entre a proposta escrita de menor preço e sua aceitabilidade observados a decisão motivada da negociação.

19.10. Após a fase de lances, havendo propostas ou lances, conforme o caso, de microempresas ou empresas de pequeno porte, com intervalo de até 5% (cinco por cento) superiores à licitante originalmente melhor classificada no certame, serão essas consideradas empatadas, com direito de preferência pela ordem de classificação, nos termos do artigo 44, da Lei Complementar nº 123, de 14 de dezembro de 2006, alterada pela Lei Complementar 147/2014 de 07 de agosto 2014 para oferecer proposta.

19.11. Não sendo exercido o direito de preferência com apresentação de proposta/lance inferior pela microempresa ou empresa de pequeno porte, conforme o caso, no prazo de 05 (cinco) minutos após o encerramento de lances a contar da convocação do pregoeiro(a), ocorrerá a preclusão e a adjudicação ao licitante da proposta originalmente mais bem classificada, ou revogação do certame.

19.12. O instituto da preferência da contratação no exame das propostas previsto no presente edital, somente se aplicará na hipótese da proposta inicial não ter sido apresentada por microempresa ou empresa de pequeno porte.

19.13. O **PREGOEIRO(A)** deverá comparar os preços apresentados com atuais praticados no mercado ou até mesmo propostos em licitações anteriores, utilizando-se da pesquisa realizada, que será juntada aos autos por ocasião do julgamento, e/ou de todos os meios possíveis para a correspondente verificação.

19.14. O **PREGOEIRO(A)** pode solicitar a demonstração da exequibilidade dos preços propostos após término da fase competitiva e, ao mesmo tempo, o proponente de menor preço tem o dever de portar informações acerca dos custos (planilha e demonstrativos) em que incorrerá para o atendimento do objeto do **PREGÃO**, suficientes para justificar a proposta escrita de menor preço ou o lance verbal de menor preço que apresentar.

19.15. A não apresentação dos elementos referidos no subitem anterior ou a apresentação de elementos insuficientes para justificar a proposta escrita de menor preço ou o lance verbal de menor preço acarretará a desclassificação do proponente.



Prefeitura Municipal de Marmeleiro

Estado do Paraná

CNPJ 76.205.665/0001-01

Av. Macali, 255 - Caixa Postal 24 - Fone/Fax (46) 3525-8100 - CEP 85.615-000

19.16. Considerada aceitável a oferta de menor preço, será aberto o envelope contendo os **DOCUMENTOS DE HABILITAÇÃO** da sua proponente, facultando-lhe o saneamento da documentação de natureza declaratória na própria sessão.

19.17. Para efeito de saneamento, a correção da(s) falha(s) formal(is) poderá ser desencadeada durante a realização da própria sessão pública, com a apresentação, encaminhamento de documento(s), ou com a verificação desenvolvida por meio eletrônico, fac-símile, ou ainda por qualquer outro método que venha a produzir o(s) efeito(s) indispensável(is).

19.18. Aberto o invólucro “documentação” da ME/EPP, em havendo restrição quanto a regularidade fiscal, fica concedido um prazo de 05 (cinco) dias úteis, para sua regularização, prorrogável por igual período mediante justificativa tempestiva e aceita pelo pregoeiro(a), a contar da intimação para regularização e assinatura da Ata de Registro de Preços.

19.19. A não regularização fiscal no prazo estabelecido no subitem 18.18., implicará decadência do direito à contratação, com aplicação das sanções previstas neste edital, sendo facultado à Administração convocar os licitantes remanescentes, na ordem de classificação, para negociar nos termos do disposto no artigo 4º, inciso XXIII, da Lei nº 10.520, de 17 de julho de 2002.

19.19. Constatado o atendimento das exigências habilitatórias previstas no EDITAL, a proponente será declarada vencedora, quando se inicia o prazo de 48 (quarenta e oito) horas para o vencedor da Licitação apresentar planilha compatibilizando os preços dos itens correspondentes aos lotes arrematados, observado os preços máximos constantes do anexo I.

19.20. Se a oferta não for aceitável ou se a proponente desatender às exigências habilitatórias, o **PREGOEIRO(A)** examinará a oferta subsequente de preço, observado os procedimentos previstos neste edital quanto a negociação e recurso, até a apuração de uma oferta aceitável cuja proponente atenda aos requisitos de habilitação, caso em que será declarada vencedora, observando-se igualmente as previsões estampadas nos subitens anteriores.

20. RECURSO ADMINISTRATIVO:

20.1. Por ocasião do final da sessão, a(s) proponente(s) que participou(aram) do PREGÃO ou que tenha(m) sido impedida(s) de fazê-lo(s), se presente(s), deverá(ão) manifestar imediata e motivadamente a(s) intenção(ões) de recorrer.

20.2. Havendo interposição motivada de recurso contra qualquer ato do procedimento, a recorrente poderá juntar as razões recursais no prazo de 03 (três) dias, sem prejuízo das prerrogativas do Pregoeiro(a) na própria sessão pública.

20.3. As demais proponentes ficam, desde logo, intimada para apresentar contra-razões em igual número de dias, que começarão a correr no término do prazo do **RECORRENTE**.



Prefeitura Municipal de Marmeleiro

Estado do Paraná

CNPJ 76.205.665/0001-01

Av. Macali, 255 - Caixa Postal 24 - Fone/Fax (46) 3525-8100 - CEP 85.615-000

20.4. Após a apresentação das contra-razões ou do decurso do prazo estabelecido para tanto, o **PREGOEIRO(A)** examinará o recurso, podendo reformar sua decisão ou encaminhá-lo, devidamente informado, à autoridade competente para decisão.

20.5. Os autos do PREGÃO permanecerão com vista franqueado aos interessados, no endereço e horários previstos nos subitem 10.1. deste Edital.

20.6. O recurso terá efeito suspensivo, sendo que seu Acolhimento importará na invalidação dos atos insuscetíveis de aproveitamento.

21. ADJUDICAÇÃO:

21.1. A falta de manifestação imediata e motivada da intenção de interpor recurso, importará na decadência do direito de recorrer, competindo ao **PREGOEIRO(A)** adjudicar o(s) objeto(s) do certame (à(s) proponente(s) declarada(s) vencedora(s)).

20.2. Existindo recurso(s) e constatada a regularidade dos autos praticados e após a decisão do(s) mesmo(s), a autoridade competente deve, se for o caso, praticar o ato de adjudicação do(s) objeto(s) do certame à(s) proponente(s) vencedora(s).

22. HOMOLOGAÇÃO:

22.1. Compete à autoridade competente homologar o **PREGÃO**.

22.2 A partir do ato de homologação será fixado o início do prazo de convocação da(s) proponente(s) adjudicatária(s) para assinar o instrumento de contrato, respeitada a validade de sua proposta, no prazo de 05 (cinco) dias úteis. O prazo poderá ser prorrogado por igual período, havendo motivo justificado e aceito pela Administração Municipal. Não havendo contratação no prazo estabelecido, seja por desinteresse do adjudicatário ou por descumprimento de qualquer encargo imposto neste Edital, ocorrerá a decadência do direito de contratar, sem prejuízo da sanções nele prevista.

22.2. O resultado final do **PREGÃO** será publicado no Jornal de Beltrão e estampado na Internet nos endereços constantes deste Edital.

23. CONTRATAÇÃO:

23.1. A contratação se fará nos termos do instrumento anexo ao presente Edital (ANEXO IV), com eficácia e vigência constante do mesmo, cujo extrato será publicado no Jornal de Beltrão, nos termos do *Parágrafo único do artigo 61, da Lei Federal nº 8.666/93*.

23.2. Para a assinatura do instrumento de contrato, pelo representante legal ou procurador, será verificada por meio da Internet, a regularidade com a Seguridade Social (INSS), Fundo de Garantia



Prefeitura Municipal de Marmeleiro

Estado do Paraná

CNPJ 76.205.665/0001-01

Av. Macali, 255 - Caixa Postal 24 - Fone/Fax (46) 3525-8100 - CEP 85.615-000

de Tempo de Serviço (FGTS) ou situação de Regularidade do Empregador, Secretaria da Receita Federal e Procuradoria da Fazenda Nacional.

23.3. A recusa injustificada de assinar o instrumento de contrato no prazo estabelecido, caracteriza o descumprimento total da obrigação assumida por parte da proponente adjudicatória, sujeitando-se às sanções previstas no item 28.1 “a”.

24. ENTREGA/RECEBIMENTO DO OBJETO

24.1. Os itens objeto deste PREGÃO serão entregues e recebidos provisoriamente no âmbito estabelecido neste Edital e Anexos, inclusive Ata de Registro de Preço, para efeito simultâneo ou posterior verificação, conforme o caso, da compatibilidade com as especificação pactuadas, envolvendo a qualidade, quantidade, perfeita adequação, resultando no recebimento definitivo, observando o prazo de 48 (quarenta e oito) horas corridos de sua entrega.

24.3. O recebimento definitivo não exclui a responsabilidade da proponente adjudicatória, nos termos das prescrições legais, podendo levarão cancelamento do contrato, sem prejuízo as sanções previstas neste Edital e Contrato dela decorrentes.

25. DA ASSINATURA DA ATA DE REGISTRO DE PREÇOS

25.1 - Homologado o resultado da licitação, serão convocados os primeiros colocados para assinar o Termo da Ata de Registro de Preços, **em até 3 (três) dias**, nos casos em que o Termo da Ata de Registro de Preços for encaminhada via correio, a contratada terá o mesmo prazo para devolução (em até 3 (três) dias), **sob pena de decair ao direito à contratação, sem prejuízo das sanções previstas no artigo 81 da Lei nº 8.666/93**, que terá efeito de compromisso de fornecimento nas condições estabelecidas.

25.2 - A aquisição com os fornecedores registrados será formalizada pela Municipalidade, por intermédio da emissão da Nota de Empenho.

26. DO GESTOR DA ATA DE REGISTRO DE PREÇOS

26.1 - A Administração indicará como gestor da Ata de Registro de Preços; o Diretor do Departamento solicitante, ou pessoa designada para substituí-lo, dentro dos padrões determinados pela Lei de Licitações e Contratos nº 8.666/93, que será responsável pelo acompanhamento e fiscalização da sua execução, procedendo ao registro das ocorrências e adotando as providências necessárias ao seu fiel cumprimento, tendo por parâmetro os resultados previstos no contrato. Entre suas atribuições está a de apurar a ocorrência de quaisquer circunstâncias que incidam especificamente no art 78 e 88 da Lei 8666/93 que trata das Sanções Administrativas para o caso de inadimplemento contratual e cometimento de outros atos ilícitos.



Prefeitura Municipal de Marmeleiro

Estado do Paraná

CNPJ 76.205.665/0001-01

Av. Macali, 255 - Caixa Postal 24 - Fone/Fax (46) 3525-8100 - CEP 85.615-000

26.2 - As decisões e providências que ultrapassarem a competência destes, deverão ser solicitadas à autoridade superior, em tempo hábil, para a adoção das medidas convenientes.

26.3 - O Gestor responsável pela Ata de Registro de Preços deverá acompanhar, periodicamente, os preços praticados no mercado para os bens registrados, nas mesmas condições de fornecimento, podendo, para tanto, valer-se de pesquisa de preços ou de outro processo disponível.

27. PRAZO E LOCAL DE ENTREGA:

27.1. O prazo máximo da entrega dos materiais não poderá ser superior a 10 (dez) dias úteis após solicitação formal de acordo com a necessidade da licitante, sem custos adicionais, após assinatura do contrato.

27.2. As mercadorias objeto da presente licitação deverão ser entregues no endereço: Avenida Dambros e Piva, 132 - Centro – Unidade de Saúde.

27.3 – O objeto da licitação será acompanhado e/ou fiscalizado, por servidor ou comissão designada pela autoridade competente.

28. PAGAMENTO:

28.1. O pagamento será realizado, mediante à entrega do objeto e apresentação de nota fiscal pela contratada, no período de 01 a 15 do mês subsequente a entrega das mercadorias uma vez implementada as demais condições exigidas na forma de pagamento.

28.2. O pagamento será efetuado por meio de depósito em conta Corrente da proponente vencedora indicada pela Contratada no Anexo IX do presente Edital;

29. DA GARANTIA CONTRATUAL:

29.1. Não será exigida a prestação de garantia, para participação no presente **PREGÃO**.

30. DA REVISÃO DO REGISTRO DE PREÇOS

O gestor responsável pela Ata de Registro de Preços deverá acompanhar, periodicamente, os preços praticados no mercado para os bens registrados, nas mesmas condições de fornecimento, podendo, para tanto, valer-se de pesquisa de preços ou de outro processo disponível.

31. DO REAJUSTE DE PREÇOS E REEQUILIBRIO ECONÔMICO FINANCEIRO

31.1 - Durante a vigência do Registro de Preços, os valores registrados não serão reajustados;

31.2 - Caso haja alteração imprevisível no custo, caberá ao contratado requerer e demonstrar documentalmente, a necessidade de reequilíbrio econômico-financeiro, com fundamento no artigo 65, II, “d”, da Lei nº 8.666/93.

31.3 - Os valores recompostos somente serão repassados após a assinatura, devolução do Termo assinado (conforme o caso) e publicação do Termo de Aditamento.



Prefeitura Municipal de Marmeleiro

Estado do Paraná

CNPJ 76.205.665/0001-01

Av. Macali, 255 - Caixa Postal 24 - Fone/Fax (46) 3525-8100 - CEP 85.615-000

32. DO CANCELAMENTO DO REGISTRO DE PREÇOS

32.1 - O Registro de Preços poderá ser cancelado nas seguintes ocasiões:

32.1.1 - A pedido, quando comprovar estar impossibilitado de cumprir as suas exigências por ocorrência de casos fortuitos ou de força maior, devidamente comprovado;

32.1.2 - Por iniciativa do órgão ou entidade responsável, quando a empresa:

32.1.2.1 - Descumprir as condições da Ata de Registro de Preços;

32.1.2.2 - Não comparecer ou se recusar a retirar, no prazo estabelecido no edital, a respectiva Nota de Empenho ou instrumento equivalente no prazo estabelecido pela Administração, sem justificativa aceitável;

32.1.2.3 - Não aceitar reduzir o seu preço registrado, na hipótese de este se tornar superior àqueles praticados no mercado;

32.2 - Além dos motivos já previstos, também constituirão motivos para o cancelamento unilateral da Ata de Registro de Preços os descritos nos artigos 77 a 80 da Lei 8.666/93.

32.3 - O cancelamento de registro do fornecedor será devidamente autuado no respectivo processo administrativo, e ensejará aditamento da Ata pelo órgão ou entidade responsável, que deverá informar aos demais fornecedores registrados a nova ordem de registro.

33. SANÇÕES ADMINISTRATIVAS:

33.1. Ficará impedido de licitar com O MUNICÍPIO DE MARMELEIRO/PREFEITURA MUNICIPAL pelo prazo de 5 (cinco) anos ou enquanto perdurarmos motivos determinantes da punição, a pessoa física ou jurídica que praticar qualquer dos atos contemplados no art. 7º da Lei 10.520, de 17/07/2002, publicado no DOU. De 18/07/2002.

a) A aplicação da penalidade capitulada no subitem anterior não impossibilitará a incidência das demais cominações legais contemplada na Lei nº 8.666, de 21/06/1993, publicada no DOU. de 22/06/1993.

33.2. Independentemente da aplicação das penalidades retro indicadas, a(s) proponente(s) ficará(ão) sujeita(s), ainda à composição das perdas e danos causados à Administração Municipal decorrentes de sua inadimplência, bem como arcará(ao) com a correspondente diferença de preços verificada em nova contratação, na hipótese da(s) proponente(s) não aceitar(em) a contratação pelos mesmos preços e prazos fixados pela inadimplente.

33.3. Para efeito de aplicação de qualquer penalidade, são assegurados o contraditório e a ampla defesa.

33.4. Qualquer penalidade aplicada deverá ser registrada; tratando-se de penalidade que implique no impedimento de licitar e contratar com a Prefeitura municipal de Marmeleiro, ou de declaração de inidoneidade, será obrigatório a comunicação do ato ao Tribunal de Contas do Estado.



Prefeitura Municipal de Marmeleiro

Estado do Paraná

CNPJ 76.205.665/0001-01

Av. Macali, 255 - Caixa Postal 24 - Fone/Fax (46) 3525-8100 - CEP 85.615-000

34. DISPOSIÇÕES GERAIS:

34.1. As normas disciplinares deste **PREGÃO** serão interpretadas em favor da ampliação da disputa, observadas a igualdade de oportunidades entre as proponentes, sem comprometimento do interesse público, e dos contratos delas decorrentes.

34.2. Na contagem dos prazos estabelecidos neste **PREGÃO** excluir-se-á o dia do início e incluir-se-á o do vencimento, e considerar-se-ão os dias consecutivos, exceto quando for explicitamente disposto em contrário. Só se iniciam e vencem os prazos referidos neste artigo em dia de expediente no órgão ou na entidade.

34.3. Não havendo expediente no órgão licitante ou ocorrendo qualquer ato/fato superveniente que impeça a realização do certame na data marcada. A sessão será automaticamente transferida para o primeiro dia útil subsequente, no horário e local estabelecido neste EDITAL, desde que não haja comunicação do **PREGOEIRO(A)** em sentido contrário.

34.4. A autoridade competente para determinar a contratação poderá revogar licitação por razões do interesse público superveniente, devendo invalidá-la por ilegalidade, de ofício ou por provocação de qualquer pessoa, mediante ato escrito e fundamentado, sem que caiba direito a qualquer indenização.

34.5. O desatendimento de exigências formais não essenciais deixará de importar no afastamento da proponente, desde que possíveis a exata compreensão de sua proposta e a aferição da sua qualificação, durante a realização de sessão pública do **PREGÃO**.

34.6. A(s) proponente(s) assume(m) o(s) custo(s) para a preparação e apresentação de sua(s) proposta(s), sendo que o órgão licitante não se responsabilizará, em qualquer hipótese, por esta(s) despesa(s), independente da condução ou do resultado do **PREGÃO**.

34.7. A apresentação da proposta de preços implicará na aceitação, por parte da proponente, das condições previstas neste Edital e seus Anexos.

34.8. A proponente é responsável pela fidelidade e legitimidade das informações e dos documentos colocados em qualquer fase do **PREGÃO**.

34.9. A adjudicação do(s) item(s) ou lote(s) deste **PREGÃO** não implicará em direito à contratação.

34.10. Este Edital e seus Anexos, bem como a(s) proposta(s) da(s) proponente(s) adjudicatária(s), farão parte integrante do contrato, independentemente de transcrição.

34.11. São anexos do presente Edital:

ANEXO I – TERMO DE REFERÊNCIA/OBJETO DO PREGÃO;



Prefeitura Municipal de Marmeleiro

Estado do Paraná

CNPJ 76.205.665/0001-01

Av. Macali, 255 - Caixa Postal 24 - Fone/Fax (46) 3525-8100 - CEP 85.615-000

- ANEXO II** – MODELO DE CREDENCIAMENTO;
- ANEXO III** – MODELO DE DECLARAÇÃO DE QUE A PROPONENTE CUMPRE COM OS REQUISITOS DE HABILITAÇÃO;
- ANEXO IV** – MINUTA DA ATA DE REGISTRO DE PREÇOS;
- ANEXO V** – DECLARAÇÃO DE MICROEMPRESA OU EMPRESA DE PEQUENO PORTE;
- ANEXO VI** – MODELO DECLARAÇÃO DE QUE A EMPRESA NÃO FOI DECLARADA INIDÔNEA;
- ANEXO VII** – DECLARAÇÃO DE FATO SUPERVENIENTE IMPEDITIVO DE HABILITAÇÃO;
- ANEXO VIII** – DECLARAÇÃO DE INEXISTÊNCIA DE EMPREGADO MENOR NO QUADRO DA EMPRESA EMPREGADORA;
- ANEXO IX** – DECLARAÇÃO DE QUE A EMPRESA POSSUI CONTA CORRENTE JUNTO A AGÊNCIA BANCÁRIA;
- ANEXO X** – ORIENTAÇÕES PARA GERAÇÃO/REDAÇÃO DA PROPOSTA;
- ANEXO XI** – INDICAÇÃO DO RESPONSÁVEL PELA ATA DE REGISTRO DE PREÇOS.

34.12. Os casos omissos neste **EDITAL DE PREGÃO** serão solucionados pela PREGOEIRA, com base na legislação estadual e, subsidiariamente, nos termos da legislação federal e princípios gerais de direito.

34.13. Será competente o Foro da Comarca de Marmeleiro, com renúncia expressa a qualquer outro, por mais privilégio que seja para solução de questões oriundas deste **PREGÃO**.

Marmeleiro, 13 de abril de 2015.

LUCIANA ARISI
PREGOEIRA

LUIZ FERNANDO BANDEIRA
PREFEITO DO MUNICÍPIO DE MARMELEIRO

Prefeitura Municipal de Marmeleiro

Estado do Paraná

CNPJ 76.205.665/0001-01

Av. Macali, 255 - Caixa Postal 24 - Fone/Fax (46) 3525-8100 - CEP 85.615-000

ANEXO I**TERMO DE REFERÊNCIA DO OBJETO**

1 – O presente documento apresenta a especificação, quantidade, e valor máximo estimado para os itens objeto do Pregão Presencial 048/2015, bem como condições de recebimento, prazo e local de entrega.

2 – Constitui-se objeto desta licitação selecionar propostas mais vantajosa para aquisição de material odontológico e equipamentos, para atender necessidades do Departamento de Saúde, observadas as características e demais condições definidas neste edital e seus anexos.

2.1 – As quantidades foram estimadas na demanda mensal para um período de 12 (doze) meses.

2.2 – Os itens, especificações, quantidades, valores máximos estimados são os seguintes:

Lote 01 – Material médico hospitalar

Item	Unidade Medida	Quant	DESCRIÇÃO	Valor Unitário	Valor Total
01	Frs.	50	Adesivo fotopolimerizável mono componente com liberação de flúor a base de resina elastoméricas e acetona como solvente. Alta fluidez. Presa dual. Frasco único. 4 ml.	54,50	2.725,00
02	Cx.	30	Aplicador descartável, haste, multi-articulada de microfibras caixa com 100 unidades numero 01.	11,18	335,40
03	Cx.	65	Agulha gengival 30g curta - Tribiselada e siliconizada, esterilizada a óxido de etileno(eto), garantida por 5 anos da data de fabricação atóxica ,apirogenica com tamanho não inferior a 1 polegada ou 2.54 cm caixa contendo 100 unidades.	32,67	2.123,55
04	Cx.	30	Aplicador descartável, haste, multi-articulada de microfibras caixa com 100 unidades numero 02.	11,18	335,40
05	Un.	10	Abridor de boca infantil com 100% de silicone autoclavável.	12,33	123,30
06	Cx.	200	Anestésico local injetável com vaso constritor- Tubete contendo 1,8 ml de cloridrato de lidocaína 3% (30mg/ml) em associação com bitartarato de norepinefrina (equivalente a 1:50:000 ou 0,02 mg/ml de norepinefrina) cx com 50 tubetes.	37,63	7.526,00
07	Cx.	15	Anestésico local injetável sem vaso constritor- Tubete contendo 1,8 ml de cloridrato de lidocaína a 2%, sem vaso constritor cx c/ 50 tubetes	37,33	559,95
08	Un.	20	Anestésico tópico - Frasco com 12 gramas. 200 mg/g de benzocaina, aromatizado, pomada com 20% de benzocaina	7,10	142,00
09	Un.	10	Alavanca Seldin 1-L.Aço inoxidável	20,90	209,00
10	Un.	10	Alavanca Seldin 1-R.Aço inoxidável	20,90	209,00

*Prefeitura Municipal de Marmeleiro*

Estado do Paraná

CNPJ 76.205.665/0001-01

Av. Macali, 255 - Caixa Postal 24 - Fone/Fax (46) 3525-8100 - CEP 85.615-000

11	Un.	10	Alavanca Seldin reta. Aço inoxidável	20,90	209,00
12	Un.	80	Broca diamantada alta rotação nº 1011 - Diamantada, autoclavável em blister esterelizada	7,73	618,40
13	Un.	80	Broca diamantada alta rotação nº 1012 - Diamantada, autoclavável em blister esterelizada	7,73	618,40
14	Un.	80	Broca diamantada alta rotação nº 1013 - Diamantada, autoclavável em blister esterelizada	7,73	618,40
15	Un.	80	Broca diamantada alta rotação nº 1014 - Diamantada, autoclavável em blister esterelizada	7,73	618,40
16	Un.	30	Broca diamantada alta rotação nº1023- diamantada ,autoclavavel em blister esterelizada	7,73	231,90
17	Un.	30	Broca diamantada alta rotação nº 1090 - Diamantada, autoclavável em blister esterelizada	7,73	231,90
18	Un.	30	Broca diamantada alta rotação nº 1091 - Diamantada, autoclavável em blister esterelizada	7,73	231,90
19	Un.	30	Broca diamantada alta rotação nº 1092 - Diamantada, autoclavável em blister esterelizada	7,73	231,90
20	Un.	30	Broca diamantada alta rotação nº 1111 diamantada alta rotação autoclavavel em blister esrelizada	7,73	231,90
21	Un.	30	Broca diamantada alta rotação para acabamento nº 1190 - Diamantada, autoclavável em blister esterelizada.	7,73	231,90
22	Un.	30	Broca diamantada alta rotação nº 2135 - Diamantada, autoclavável em blister esterelizada	7,73	231,90
23	Un.	30	Broca diamantada alta rotação nº 2200 - Diamantada, autoclavável em blister esterelizada	7,73	231,90
24	Un.	80	Broca diamantada alta rotação para acabamento nº 3118F - Diamantada, autoclavável em blister esterelizada	7,73	618,40
25	Un.	80	Broca diamantada alta rotação nº3118 FF - diamantada autoclavavel em blister esterelizada	7,73	618,40
26	Un.	80	Broca diamantada alta rotação para acabamento nº 3168 - Diamantada, autoclavável em blister esterelizada	7,73	618,40
27	Un.	80	Broca diamantada alta rotação para acabamento nº 3195F - Diamantada, autoclavável em blister esterelizada	7,73	618,40
28	Un.	80	Broca diamantada alta rotação nº 3195FF - autoclavavel em blister esaterelizada	7,73	618,40
29	Un.	80	Broca diamantada alta rotação para acabamento nº 2135 F autoclavavel em blister esterelizada	7,73	618,40
30	Un.	80	Broca diamantada alta rotação para acabamento nº 3168F - Diamantada, autoclavável em blister esterelizada	7,73	618,40
31	Un.	80	Broca diamantada alta rotação para acabamento nº 3168FF autocalvavel em blister esterelizada	7,73	618,40

Prefeitura Municipal de Marmeleiro

Estado do Paraná

CNPJ 76.205.665/0001-01

Av. Macali, 255 - Caixa Postal 24 - Fone/Fax (46) 3525-8100 - CEP 85.615-000

32	Un.	100	Broca Zecrya 23 mm	34,67	3.467,00
33	Un.	100	Broca Zecrya 28 mm	36,00	3.600,00
34	Cx.	50	Bicarbonato de sódio - carbonato hidrogenado de sódio, anidrido silícico coloidal alimentício, aromatizado, cx c/ 24 saches	54,00	2.700,00
35	Un.	5	Broqueiro, metálico, autoclavável, com no mínimo 40 furos, para armazenagem de brocas de alta rotação, baixa rotação, mandris, pontas de polimento, escova de robson, entre outros.	37,93	189,65
36	Un.	2	Caneta de alta rotação extra torque possuindo sistema troca broca Press-Button. Turbina com acoplamento borden, spray único e rotação ate 450 mil rpm.	595,50	1.191,00
37	Un.	1	Caneta de alta rotação extra torque possuindo sistema troca broca Press-Button indicada para odontopediatria. Turbina com acoplamento borden, spray único e rotação ate 450 mil rpm.	649,50	649,50
38	Un.	10	Cariostático - Frasco com 5 ml, solução aquosa com acido fluorídrico, nitrato de prata e hidróxido de amônia.	21,67	216,70
39	Un.	1	Contra Ângulo de baixa rotação sistema intra, permite giro livre de 360°. Cabeça montada com rolamento. Sistema de fixação de broca por trava. Opcional refrigeração extra.	560,75	560,75
40	Pcte.	30	Cunha de madeira colorida com 100 unidades.	19,83	594,90
41	Un.	10	Curetas Gracey nº. 3-4	29,53	295,30
42	Un.	10	Curetas Gracey, nº: 5-6.	29,53	295,30
43	Un.	10	Curetas Gracey, nº:13-14	29,53	295,30
44	Un.	10	Cimento Ionômero de Vidro Restaurador Fotopolimerizável - 1 frasco de Pó A3 ou A1 com 5g; 1 frasco de líquido com 2,5mL; 1 frasco de Primer com 2,5mL; 1 frasco de Alpha Bond Light com 5ml.	153,67	1.536,70
45	Pcte.	50	Condicionador ácido-Gel com viscosidade moderada, que permita boa fluidez sem escoamento, intervalo de trabalho entre 15 e 60 segundos, contendo ácido fosfórico a37% c/ clorexidina seringa 2.5 ml. Cada pacote c/3und.	5,43	271,50
46	Cx.	10	Composto de hidroxido de cálcio radiopaca e auto endurecível, biocompatível, bacteriostático não contem eugenol, de fácil mistura contem : 1 pasta base 13g e 1 pasta catalisadora 11 g , 1 bloco de mistura	31,10	311,00
47	Un.	50	Creme dental 100 g: clinicamente testado. Maior proteção contra cáries. 1100 ppm com flúor .	6,83	341,50
48	Un.	20	Degermante concentrado à base de alcalinizante. Tensoativo não iônico e sequestrante sólido. Unidade de 1 kg.	31,73	634,60
49	Un.	10	Escavador de dentina nº 05-inoxidável e autoclavável	9,33	93,30

Prefeitura Municipal de Marmeleiro

Estado do Paraná

CNPJ 76.205.665/0001-01

Av. Macali, 255 - Caixa Postal 24 - Fone/Fax (46) 3525-8100 - CEP 85.615-000

50	Un.	10	Escavador de dentina nº 16-inoxidável e autoclavável	9,33	93,30
51	Un.	10	Escavador de dentina nº 17-inoxidável e autoclavável	9,33	93,30
52	Cx.	10	Escova dental infantil colorida. Cerdas de nylon macia, com 4 fileiras de tufos, contando 34 tufos, aparadas uniformemente e arredondadas; cabo reto, anatômico, medindo cerca aproximadamente 17 cm, em polipropileno atóxico. caixa com 100 unidades.	136,67	1.366,70
53	Cx.	5	Escova dental para adulto colorida. Cerdas de nylon macia, com 4 fileiras de tufos, contando 43 tufos, aparadas uniformemente e arredondadas; cabo angular, anatômico, com empunhadura medindo aproximadamente 18 cm, em polipropileno atóxico. apresentação: caixa com 100 unidades.	150,00	750,00
54	Cx.	10	Escova dental para bebe. Cerdas de nylon extremamente macias, com 3 fileiras de tufos, contendo 23 tufos, aparadas uniformemente e arredondadas, cabo reto, anatômico, medindo 13 cm, em polipropileno atóxico. apresentação: caixa com 100 unidades.	57,77	R\$ 577,70
55	Cx.	300	Esponja hemostática - Esponja hemostática de colágeno, hidrolizado (gelatina), liofilizada. Caixa com 10 unidades, com tamanho de 1x1x1cm, absorvível, embaladas individualmente em blister	25,67	7.701,00
56	Un.	15	Espátula de inserção nº1	23,83	357,45
57	Un.	20	Espátula para inserção de resina composta titânio e autoclavável	50,33	1.006,60
58	Cx.	5	Espelho bucal plano nº5, com 12 unidades.	32,40	162,00
59	Cx.	10	Evidenciador de placa bacteriana, a base fucsina básica, solução para bochechos pronta para uso. Frasco 500ml.	13,00	130,00
60	Un.	5	Extirpa nervos 21 mm - Aço inoxidável din 1.4197 contendo 13% de cromo, autoclavável blister c/10 ud	27,47	137,35
61	Un.	5	Extirpa nervos 25 mm - Aço inoxidável din 1.4197 contendo 13% de cromo, autoclavável blister c/10 ud	27,47	137,35
62	Cx.	100	Fio de sutura de seda 4.0 agulhado - Caixa contendo 24 envelopes, esterelizada, fio com 45 cm cada, agulha triangular 1/2cir. Cilind 2.0cm não absorvível, trançada atraumática.	36,17	3.617,00
63	Cx.	400	Fio de sutura nylon 4.0 inabsorvível, estéril, monofilamentar, composto de poliamida, na cor preta, agulha de aproximadamente 2,0cm de comprimento, 1/2círculo, triangular, fio com 45 cm de comprimento, agulha com bom corte, que não quebre ou entorte com facilidade, em envelope individual. Embalagem apropriada ao método de esterilização que permita abertura e transferência asséptica, mantendo a	34,67	13.868,00

Prefeitura Municipal de Marmeleiro

Estado do Paraná

CNPJ 76.205.665/0001-01

Av. Macali, 255 - Caixa Postal 24 - Fone/Fax (46) 3525-8100 - CEP 85.615-000

			integridade do produto e sua esterilização até o momento do uso Caixa contendo 24 envelopes,.		
64	Un.	10	Fio dental - Fio de poliamida com cêra mineral e aroma, embalagem profissional com 500 metros	12,33	123,30
65	Un.	50	Flúor gel acidulado - Flúor gel (consistente), acidulado com até 1,5% de ion flúor, ph em torno de 3,5 com 200 ml e aromatizado, tempo de aplicação de 1 minuto.	5,20	260,00
66	Un.	10	Fluor gel neutro. Fluoreto de sódio 2%. Com 200 ml.	5,20	52,00
67	Un.	4	Fórceps adulto n° 16 esterilizável. Construídos em aço da serie aisi 420, inoxidável, martensítico, temperavel. Produto durável e resistente à corrosão. Usado na extração de dentes	49,67	198,68
68	Un.	4	Fórceps adulto n° 17, esterilizável. Construídos em aço da serie aisi 420, inoxidável, martensítico, temperavel. Produto durável e resistente à corrosão. Usado na extração de dentes	49,67	198,68
69	Un.	6	Fórceps adulto n° 18L, esterilizável. Construídos em aço da serie aisi 420, inoxidável, martensítico, temperavel. Produto durável e resistente à corrosão. Usado na extração de dentes	49,67	298,02
70	Un.	6	Fórceps adulto n° 18R, esterilizável. Construídos em aço da serie aisi 420, inoxidável, martensítico, temperavel. Produto durável e resistente à corrosão. Usado na extração de dentes	49,67	298,02
71	Un.	5	Fórceps adulto n° 65, esterilizável. Construídos em aço da serie aisi 420, inoxidável, martensítico, temperavel. Produto durável e resistente à corrosão. Usado na extração de dentes	49,67	248,35
72	Un.	5	Fórceps adulto n° 69, esterilizável. Construídos em aço da serie aisi 420, inoxidável, martensítico, temperavel. Produto durável e resistente à corrosão. Usado na extração de dentes	49,67	248,35
73	Un.	4	Fórceps infantil n° 04, esterilizável. Construídos em aço da serie aisi 420, inoxidável, martensítico, temperavel. Produto durável e resistente à corrosão. Usado na extração de dentes	49,67	198,68
74	Un.	4	Fórceps infantil n° 05, esterilizável. Construídos em aço da serie aisi 420, inoxidável, martensítico, temperavel. Produto durável e resistente à corrosão. Usado na extração de dentes	49,67	198,68
75	Un.	4	Fórceps infantil n° 18R esterilizável. Construídos em aço da serie aisi 420, inoxidável, martensítico, temperavel. Produto durável e resistente à corrosão. Usado na extração de dentes	49,67	198,68

Prefeitura Municipal de Marmeleiro

Estado do Paraná

CNPJ 76.205.665/0001-01

Av. Macali, 255 - Caixa Postal 24 - Fone/Fax (46) 3525-8100 - CEP 85.615-000

76	Un.	4	Fórceps infantil nº 18L esterilizável. Construídos em aço da serie aisi 420, inoxidável, martensítico, temperavel. Produto durável e resistente à corrosão. Usado na extração de dentes	49,67	198,68
77	Un.	6	Fórceps infantil nº 44, esterilizável. Construídos em aço da serie aisi 420, inoxidável, martensítico, temperavel. Produto durável e resistente à corrosão. Usado na extração de dentes	49,67	298,02
78	Frs.	5	Hidróxio de cálcio p.a. - Frasco com 10 gramas, contendo pó de hidróxido de calcio pró- análise, solúvel em água ou glicerina.	7,07	35,35
79	Kit.	50	Ionômero de vidro restaurador, contendo 1 frasco de cimento em pó c/10gr e 1 frasco de liquido c/8g, sua composição básica após mistura vidro de aluminofluorsilicato, acido policarboxilico, acido tartarico, fluoreto de cálcio e água.	45,33	2.266,50
80	Kit.	15	Kit para acabamento de resina composta com 8 peças, de taças, ogivas, torpedos e disco de silicone abrasivo de baixa rotação 8090.	56,63	849,45
81	Kit.		Kit Maxi maleta saúde bucal Contém 3 macromodelos, 01 Macro Maxi Modelo Escovação com arcada superior, arcada inferior, língua e articulador metálico flexível, que permite posicionar na oclusão tipo I, oclusão tipo II, oclusão tipo III e mordida cruzada. Ideal para treinamento de escovação dentária, de língua e uso de fio dental. Macromodelo Doença Periodontal com 3 modelos demonstrando Gingivite, Periodontite e Periodontose, medindo: 08 x 11 x 08 cm, Macromodelo Cárie com 4 molares demonstrando dente Hígido, Cárie de Esmalte, Cárie de Dentina e Exposição Pulpal medindo 20 x 09 x 08 cm, Macro Escova medindo 35 cm, Macro Espelho medindo 35 cm e 3 placas com diagrama explicativo sobre Doença Periodontal, Cárie Dentária e Higiene Bucal.	395,50	395,50
82			Kit de escovação Arcada superior, arcada inferior, língua e articulador metálico flexível, que permite posicionar na oclusão tipo I, oclusão tipo II, oclusão tipo III e mordida cruzada. Ideal para treinamento de escovação dentária, de língua e uso do fio dental. Medidas 15 x 13 x 13 cm. Vem com Macro escova de 36 cm e sacola especial Kit Macro Gigante.	426,67	426,67
83	Cx.	3	Lamina de bisturi nº12; estéril descartável, em aço inoxidável devidamente polida e afiada ;isenta de rebarbas e /ou sinais de oxidação e perfeitamente fixada e ajustada ao cabo permitindo sua colocação e retirada sem acidentes.Cx c/ 100un	32,30	96,90

Prefeitura Municipal de Marmeleiro

Estado do Paraná

CNPJ 76.205.665/0001-01

Av. Macali, 255 - Caixa Postal 24 - Fone/Fax (46) 3525-8100 - CEP 85.615-000

84	Cx.	3	Lâmina para bisturi nº. 15 : estéril, descartável, confeccionada em aço inoxidável ou aço carbono devidamente afiada e polida, isenta de rebarbas e / ou sinais de oxidação e perfeitamente fixada e ajustada ao cabo, permitindo tanto sua colocação quanto sua retirada, sem acidentes. Cx c/ 100un	32,30	96,90
85	Pct.	2	Limalha de prata e mercúrio em capsula, cada capsula contendo limalha de prata 40%, zinco 31,3%; cobre 28,7% e 47,9% de mercúrio em compartimentos plasticos separados c/1(uma) porção cada. Pote com 500 capsulas.	996,67	1.993,34
86	Cx.	10	Lixa de polimento 3M para resina fotopolimerizável c/150 unid	65,87	658,70
87	Un.	2	Lupa de aumento 3,5 .	76,33	152,66
88	Un.	5	Lubrificante para instrumentos de alta e baixa rotação - Óleo mineral, atóxico, baixa viscosidade, alto grau de pureza, contendo antioxidante spray 200 ml.	28,25	141,25
89	Kit.	10	Material Restaurador Intermediario á base de oxido de zinco e eugenol indicado para restaurações provisórias de longa espera e forramento de cavidades, propiciando um atendimento rápido e de emergência no controle de caries dentarias.Composição pó:oxido de zinco,polimetacrilato de metila 38g e liquido: eugenol 99,5%, acido acético 0,5% 15ml . Cor Marfim	83,43	834,30
90	Cx.	150	Mascara tripla com elástico, atoxica, hipoalergenica,100% polipropileno,nãoestéril,isento de fibra de vidro,caixa contendo 50un	8,67	1.300,50
91	Un.	30	Matriz metálica 0,05mm- Em aço inox 0,05 x 5 x 500mm autoclavavel	1,73	51,90
92	Un.	5	Matriz metálica 0,07mm - Em aço inox 0,05 x 7 x 500 mm autoclavável	1,92	9,60
93	Un.	1	Micromotor Intra sem refrigeração. Excelente torque. Acoplamento universal para contra ângulos e peças retas. Com sistema de acoplamento Intra. Sistema de conexão Borden.	669,25	669,25
94	Env.	15	Papel para articulação (carbono) - Vermelho e azul envelope com 12 unidades	4,33	64,95
95	Un.	15	Pasta para profilaxia dental - Aromatizada, com flúor, pedra pomes, carbonato de cálcio, granulação fina, sem oleo (baixa abrasividade) 90 grs	8,02	120,30
96	Un.	10	Placa de vidro, 10 mm.	10,00	100,00
97	Un.	5	Porta agulha MayoHegar 14 cm, aço inox e autoclavável	31,50	157,50
98	Un.	5	Porta Agulha mathieu 14 cm, aço inox e autoclavavel.	41,53	207,65
99	Un.	10	Ponta TIPS p/caneta de ultra som T1S sistema Piezoeletrico para aparelho Schuster	132,00	1.320,00

Prefeitura Municipal de Marmeleiro

Estado do Paraná

CNPJ 76.205.665/0001-01

Av. Macali, 255 - Caixa Postal 24 - Fone/Fax (46) 3525-8100 - CEP 85.615-000

100	Un.	10	Ponta TIPS p/caneta de ultra som T2S sistema Piezoeletrico para aparelho Schuster	185,33	1.853,30
101	Un.	12	Ponta TIPS p/caneta de ultra som T3S sistema Piezoeletrico para aparelho Schuster	139,00	1.668,00
102	Un.	30	Resina fotopolimerizavel a base de microglass, radiopaco. Produzida com base em BIS-GAMA e contem 58% do seu volume de partículas de carga. Vidro bário alumínio fluoretado 0,02-2 um. Dióxido de silício altamente disperso. Cor A2	59,00	1.770,00
103	Un.	40	Resina fotopolimerizavel a base de microglass, radiopaco. Produzida com base em BIS-GAMA e contem 58% do seu volume de partículas de carga. Vidro bário alumínio fluoretado 0,02-2 um. Dióxido de silício altamente disperso. Cor A3	59,00	2.360,00
104	Un.	3	Resina fotopolimerizavel a base de microglass, radiopaco. Produzida com base em BIS-GAMA e contem 58% do seu volume de partículas de carga. Vidro bário alumínio fluoretado 0,02-2 um. Dióxido de silício altamente disperso. Cor AO2	59,00	177,00
105	Un.	3	Resina fotopolimerizavel a base de microglass, radiopaco. Produzida com base em BIS-GAMA e contem 58% do seu volume de partículas de carga. Vidro bário alumínio fluoretado 0,02-2 um. Dióxido de silício altamente disperso. Cor OA3	59,00	177,00
106	Un.	10	Resina fotopolimerizavel a base de microglass, radiopaco. Produzida com base em BIS-GAMA e contem 58% do seu volume de partículas de carga. Vidro bário alumínio fluoretado 0,02-2 um. Dióxido de silício altamente disperso. Cor B1	59,00	590,00
107	Un.	4	Saca broca para caneta de alta rotação para caneta Kavo.	52,43	209,72
108	Cx.	5	Selante fotopolimerizavel para fossulas e fissuras, matizado, apresentação em seringas de 2g ,possui 50% em peso de cargas inorgânicas, libera flúor.caixa com 05 unidades.	118,33	591,65
109	Un.	20	Seringa Carpule com refluxo, metálicaautoclavável	33,93	678,60
110	Pct.	400	Sugador descartável - Ponteira, macio, azul, vazada com arame em aço especial para fixação na posição desejada, pacote c/ 40un confeccionado com pvc virgem e atóxico, 13 cm	5,16	2.064,00
111	Un.	10	Tesoura Íris reta 11,5 cm, aço inox	16,33	163,30
112	Un..	10	Tesoura Spencer para retirada de pontos. Fabricada em aço inox. Tamanho 12 cm.	25,30	253,00
113	Pct.	15	Tiras de poliéster 10mm x 005 com 50 unidades	2,67	40,05
114	Cx.	15	Tira de lixa de aço 4 mm - Tiras abrasivas eletrolíticas de aço inoxidáveis embalagem com 12 unidades de 4	8,83	132,45

Prefeitura Municipal de Marmeleiro

Estado do Paraná

CNPJ 76.205.665/0001-01

Av. Macali, 255 - Caixa Postal 24 - Fone/Fax (46) 3525-8100 - CEP 85.615-000

			mm		
115	Pcte.	10	Touca de proteção - Touca com elástico, descartável, atóxico 100 % polipropileno, não estéril, pcte c/100un	9,43	94,30
116	Cx.	6	Verniz fluoretado contendo 5% de fluoreto de sódio equivalente a 2,26% de flúor em uma base adesiva de resinas naturais. Contendo 01 frasco de 10 ml de flúor. 01 frasco de 10 ml de solvente.	21,90	131,40
TOTAL					98.936,43

Lote 02 - Equipamentos

Item	Qtde	Unidade Medida	DESCRIÇÃO	Valor Unitário	Valor Total
01	Un.	3	Aparelho fotopolimerizável Wireless, luz fria gerada por led de alta potencia (1250 mW/cm2) display digital, ponteiras de fotopolimerização em fibra ótica orientada autoclavavel e com giro de 360°.	988,00	2.964,00
02	Un.	4	Aparelho de ultra-som e jato de bicarbonato piezoelétrico campo de frequência 24-32 KHz. Caneta/transdutor do ultra-som com capa removível e autoclavável.	2.706,75	10.827,00
TOTAL					13.791,00

2.3. O valor máximo estimado da licitação é de R\$ 112.729,37 (cento e doze mil setecentos e vinte e nove reais e trinta e sete centavos)

3. PRAZO DE ENTREGA

3.1. Os materiais, objeto desta licitação deverão ser entregues (sem ônus de entrega), parceladamente, de acordo com a solicitação do Departamento de Saúde na Avenida Dambros e Piva, 132 – Centro – Marmeleiro Paraná – CEP. 85.615.000.

3.2. A empresa detentora da Ata de Registro de Preços, deverá atender as solicitações do Departamento solicitantes no prazo máximo de 10 (dez) dias úteis, contados do momento do recebimento do pedido (requisição) de compra dos materiais ou equipamentos.

3.2.1. Os prazos de que tratam o item 3.2 poderão ser prorrogados uma vez, por igual período, quando solicitado pelo convocado durante o transcurso do prazo e desde que ocorra motivo justificado aceito pela Administração.

3.3. Os materiais e equipamentos a serem fornecidas deverão ser entregues devidamente embaladas e identificadas, em conformidade com o pedido de Compras e Nota de Empenho.

3.4. Todos os produtos serão recebidos e conferidos por servidor(es) do almoxarifado do Departamento de Saúde, indicado(s) na minuta da Ata de Registro de Preços.

4. CONDIÇÕES DE RECEBIMENTO DO OBJETO



Prefeitura Municipal de Marmeleiro

Estado do Paraná

CNPJ 76.205.665/0001-01

Av. Macali, 255 - Caixa Postal 24 - Fone/Fax (46) 3525-8100 - CEP 85.615-000

4.1. Os materiais entregues deverão ser de primeira linha e estar em conformidade com as a legislação em vigor. Na entrega serão verificados; quantidades e especificações, conforme descrição da Ata, bem como, qualidade na apresentação e acabamento dos materiais.

4.3. A empresa vencedora ficará obrigada a trocar a suas expensas, a mercadoria que vier a ser recusada, sendo que o ato do recebimento não importará na aceitação.

4.4. Independentemente da aceitação, o adjudicatário garantirá a qualidade de cada item, obrigando-se a repor aquele que apresentar defeito. Por divergências não adequadas serão aplicadas as sanções previstas neste edital e legislação vigente.

5. DA FISCALIZAÇÃO:

5.1. Os produtos/materiais e equipamentos deverão estar em conformidade com as normas vigentes.

5.1.1. A entrega do objeto dar-se-á sob forma de fornecimento parcelado, sendo que somente serão pagos os valores relativos ao fornecimento dos produtos efetivamente entregues, conforme atestado de recebimento do Departamento requisitante do Município de Marmeleiro-Pr, sendo que este não estará obrigado a adquirir a quantidade total dos produtos/itens, constantes da Ata de Registro de Preços.



Prefeitura Municipal de Marmeleiro
Estado do Paraná CNPJ 76.205.665/0001-01
Av. Macali, 255 - Caixa Postal 24 - Fone/Fax (46) 3525-8100 - CEP 85.615-000

ANEXO II

MODELO DE CARTA DE CREDENCIAMENTO

Obs: Na hipótese de apresentação desta procuração por instrumento particular, a mesma deverá vir acompanhada de cópia do Contrato Social da proponente, ou de outro documento, onde esteja expressa a capacidade / competência do outorgante para constituir mandatário.

(em papel A4, preferencialmente timbrado, ou cabeçalho com razão social, CNPJ, endereço completo, endereço eletrônico, telefone, fax, com nome e assinatura do representante legal).

PREGÃO PRESENCIAL Nº (XXX/2015 - PMM)

Por este instrumento particular a (Razão social da Empresa com sede (endereço completo a matriz) inscrita no CNPJ/MF sob nº....., neste ato representada por seu sócio-gerente/presidente/diretor portador da Cédula de identidade RG nº, CPF Nº..... credencia o Sr(a), portador da Cédula de Identidade RG nº....., CPF Nº conferindo-lhe amplos poderes para representar a (razão social da Empresa) perante à Prefeitura Municipal de Marmeleiro, no que se referir ao PREGÃO presencial nº...../2015 com poderes para tomar qualquer decisão durante todas as fases do PREGÃO, inclusive apresentar DECLARAÇÃO DE QUE A PROPONENTE CUMPRE COM OS REQUISITOS DE HABILITAÇÃO, os envelopes Proposta de Preços nº 01 e Documentos de Habilitação nº 02 em nome da outorgante, formular verbalmente lances ou ofertas nas etapas de lances, desistir verbalmente de formular lances ou ofertas nas etapas de lances, negociar a redução de preço, desistir expressamente da intenção de interpor recursos administrativos ao final da sessão, manifestar-se imediata e motivadamente sobre a intenção de interpor recurso administrativo ao final da sessão, assinar a ata da sessão, prestar todos os esclarecimentos solicitados pelo PREGOEIRO(A), enfim, praticar todos os demais atos pertinentes ao certame, em nome da outorgante.

(Local e Data)

(Assinatura do representante legal da licitante)
Nome Completo

Nota: Documento obrigatório – apresentar fora do envelope, no início da sessão – acompanhado de cópia do Contrato Social e por documento de identidade com foto do credenciado.



Prefeitura Municipal de Marmeleiro
Estado do Paraná CNPJ 76.205.665/0001-01
Av. Macali, 255 - Caixa Postal 24 - Fone/Fax (46) 3525-8100 - CEP 85.615-000

ANEXO III

MODELO DE DECLARAÇÃO PLENO ATENDIMENTO AOS REQUISITOS DE HABILITAÇÃO(*)

(em papel A4, preferencialmente timbrado, ou cabeçalho com razão social, CNPJ, endereço completo, endereço eletrônico, telefone, fax, com nome e assinatura do representante legal).

À Prefeitura Municipal de Marmeleiro – PR.
Avenida Macali, 255 – Centro
85.615.000 – Marmeleiro – PR.

PREGÃO PRESENCIAL Nº (XXX/2015 - PMM)

Pela presente, declaro(amos) que, nos termos do art. 4º, VII da lei nº 10.520/2002 a empresa (Nome da Empresa), CNPJ/MF Nº (000), sediada (Endereço Completo), cumpre plenamente os requisitos de habilitação para o PREGÃO PRESENCIAL Nº...../2015, cujo o objeto é (mencionar objeto)

(Local e Data)

Nome
RG/CPF
Cargo:

OBS.: Esta declaração deverá ser emitida em papel preferencialmente timbrado da empresa proponente com o número do CNPJ., *endereço completo, endereço eletrônico, telefone, fax, com nome e assinatura do representante legal).*



ANEXO IV

MINUTA DA ATA DE REGISTRO DE PREÇOS

PREGÃO PRESENCIAL Nº (XXX/2015 - PMM)

Aos __ dias do mês de __do ano de dois mil e quinze (2015), às __horas (__h), no Setor de Licitações da Prefeitura de Marmeleiro, na Avenida Macali, 255, Centro, em Marmeleiro - PR, compareceu o **Luiz Fernando Bandeira**, brasileiro, portador do RG nº SESP/PR, inscrito no CPF nº, residente e domiciliado na Avenida Dambros e Piva, nº 700, Centro, CEP 85.615-000, em Marmeleiro - PR, **Prefeito do Município de Marmeleiro**, pessoa jurídica de direito público interno, inscrito no CNPJ nº 76.205.665/0001-01, com sede e foro na Avenida Macali, 255, Centro, em Marmeleiro - PR, de ora em diante denominado **CONTRATANTE** e o Sr. __, brasileiro, inscrito no CPF nº __, portador do RG nº __, residente e domiciliado _____, representante legal da empresa _____, pessoa jurídica de direito privado, inscrita no CNPJ nº _____, Inscrição Estadual nº _____, estabelecida na _____, denominada **CONTRATADA**, classificada em primeiro lugar para assinar a Ata de Registro de Preços, que tem efeito de compromisso de fornecimento nas condições estipuladas no Edital e na proposta de preços, referente ao Edital de **Pregão número quarenta e oito de dois mil e quinze (048/2015)**. **DO OBJETO:** A implantação de Registro de Preços para futura e eventual aquisição de material odontológico **DA VIGÊNCIA DO REGISTRO DE PREÇOS:** O presente Registro de Preços terá validade de **12 (doze) meses** contados desta data. A existência do registro de preços não obriga a Administração a firmar as futuras contratações, sendo-lhe facultada a realização de procedimento específico para a aquisição da mercadoria pretendida, assegurado ao beneficiário deste registro de preços a preferência pelo fornecimento mercadoria, em igualdade de condições. A empresa contratada deverá atender as solicitações do Município de Marmeleiro mesmo parceladamente, qualquer que seja a quantidade solicitada, observados os limites máximos estimados. **DOS PRAZOS, LOCAL E CONDIÇÕES DE ENTREGA E VIGÊNCIA CONTRATUAL:** A entrega das mercadorias, objeto da licitação, será feita de acordo com a necessidade, e será formalizada através da Nota de Empenho, **nas quantidades ali determinadas**. Após a emissão da Nota de Empenho, o fornecedor terá um prazo de até 10 (dez) **dias úteis** para efetuar a entrega dos produtos solicitados. A entrega dos materiais deverá ser feita na Avenida Dambros e Piva, 132 - Centro, em Marmeleiro-PR. A entrega deverá conter a quantidade total solicitada na Nota de Empenho, não sendo permitida entregas parceladas, sob pena de devolução das mercadorias entregues incompletos, bem como aplicação das penalidades previstas no edital. A empresa contratada deverá garantir a qualidade das mercadorias fornecidos, devendo substituir, às suas expensas, no total ou em parte, as mercadorias que apresentarem vícios, ou que estiverem em desacordo com o previsto no registro de preços. A empresa contratada deverá comunicar a contratante, imediatamente, a ocorrência de qualquer fato que possa implicar no atraso da entrega do objeto da Licitação, e responder, na forma prevista no Código do Consumidor, pela qualidade dos materiais fornecidos. Os materiais deverão ser conferidos no ato da entrega pelo gestor da Ata de Registro de Preços, ou por um servidor designado, e caso haja alguma divergência com os materiais solicitados, a reposição deverá ser feita num **prazo máximo de 48 (quarenta e oito) horas**. Responder, na forma prevista no Código do Consumidor, pela qualidade dos materiais fornecidos. **DAS CONDIÇÕES DE PAGAMENTO E**



Prefeitura Municipal de Marmeleiro

Estado do Paraná

CNPJ 76.205.665/0001-01

Av. Macali, 255 - Caixa Postal 24 - Fone/Fax (46) 3525-8100 - CEP 85.615-000

DOTAÇÃO ORÇAMENTÁRIA: Os pagamentos serão efetuados no período de 01 a 15 do mês subsequente da entrega, mediante a apresentação da respectiva Nota Fiscal. Os pagamentos correrão por conta dos recursos das Dotações que serão indicados quando da solicitação para aquisição da mercadoria; Por se tratar de Registro de Preços, a reserva da dotação orçamentária deverá ser efetuada no ato da aquisição, devendo o solicitante verificar a existência de saldo orçamentário e financeiro. A liberação dos pagamentos ficará condicionada a apresentação da prova de regularidade para com a Fazenda Federal, Estadual e Municipal, prova de regularidade relativa a Seguridade Social (INSS) e ao Fundo de Garantia por Tempo de Serviço (FGTS) e Certidão Negativa de Débitos Trabalhistas (CNDT) emitida eletronicamente através do site <http://www.tst.jus.br>, em cumprimento com as obrigações assumidas na fase de habilitação do processo licitatório. Os pagamentos serão efetuados exclusivamente através de depósito na Conta bancária de titularidade da Contratada.

DO GESTOR DA ATA DE REGISTRO DE PREÇOS: A Administração indicará como gestor da Ata de Registro de Preços o Diretor do Departamento solicitante, ou pessoa designada para substituí-lo, dentro dos padrões determinados pela Lei de Licitações e Contratos nº 8.666/93, que será responsável pelo acompanhamento e fiscalização da sua execução, procedendo ao registro das ocorrências e adotando as providências necessárias ao seu fiel cumprimento, tendo por parâmetro os resultados previstos no contrato. Entre suas atribuições está a de apurar a ocorrência de quaisquer circunstâncias que incidam especificamente no art 78 e 88 da Lei 8666/93 que trata das Sanções Administrativas para o caso de inadimplemento contratual e cometimento de outros atos ilícitos. As decisões e providências que ultrapassarem a competência destes, deverão ser solicitadas à autoridade superior, em tempo hábil, para a adoção das medidas convenientes.

DA REVISÃO DO REGISTRO DE PREÇOS: O Gestor responsável pela Ata de Registro de Preços deverá acompanhar, periodicamente, os preços praticados no mercado para os bens registrados, nas mesmas condições de fornecimento, podendo, para tanto, valer-se de pesquisa de preços ou de outro processo disponível.

DO REAJUSTE DE PREÇOS E REEQUILÍBRIO ECONÔMICO FINANCEIRO: Durante a vigência do Registro de Preços, os valores registrados não serão reajustados; Caso haja alteração imprevisível no custo, caberá ao contratado requerer e demonstrar documentalmente, a necessidade de reequilíbrio econômico-financeiro, com fundamento no artigo 65, II, “d”, da Lei nº 8.666/93; Os valores recompostos somente serão repassados após a assinatura, devolução do Termo assinado (conforme o caso) e publicação do Termo de Aditamento.

DO CANCELAMENTO DO REGISTRO DE PREÇOS: O Registro de Preços poderá ser cancelado nas seguintes ocasiões: A pedido, quando comprovar estar impossibilitado de cumprir as suas exigências por ocorrência de casos fortuitos ou de força maior, devidamente comprovado; Por iniciativa do órgão ou entidade responsável, quando a empresa: Descumprir as condições da Ata de Registro de Preços; Não comparecer ou se recusar a retirar, no prazo estabelecido no edital, a respectiva Nota de Empenho ou instrumento equivalente no prazo estabelecido pela Administração, sem justificativa aceitável; Não aceitar reduzir o seu preço registrado, na hipótese de este se tornar superior àqueles praticados no mercado; Além dos motivos já previstos, também constituirão motivos para o cancelamento unilateral da Ata de Registro de Preços os descritos nos artigos 77 a 80 da Lei 8.666/93. O cancelamento de registro do fornecedor será devidamente autuado no respectivo processo administrativo, e ensejará aditamento da Ata pelo órgão ou entidade responsável, que deverá informar aos demais fornecedores registrados a nova ordem de registro.

DAS PENALIDADES O não cumprimento das obrigações assumidas na Ata de Registro de Preços ensejará na aplicação das



Prefeitura Municipal de Marmeleiro

Estado do Paraná

CNPJ 76.205.665/0001-01

Av. Macali, 255 - Caixa Postal 24 - Fone/Fax (46) 3525-8100 - CEP 85.615-000

seguintes penalidades: Advertência por escrito. Multa de 5,0 % (cinco por cento) do valor total da Nota de Empenho, que poderá ser cobrada judicialmente se for o caso. No caso do não cumprimento do prazo de entrega do objeto solicitado, será aplicável à proponente multa moratória equivalente a 0,1% (um décimo por cento) ao dia, sem prejuízo da multa de 5,0 % (cinco por cento) do item anterior. Suspensão temporária de participação em licitação e impedimento de contratar com a Administração, pelo prazo que a autoridade competente fixar, segundo graduação que for estipulada em razão da natureza da falta, não superior a 2 (dois) anos. Declaração de inidoneidade por até 2 (dois) para licitar ou contratar com a Administração Pública enquanto perdurarem os motivos determinantes da punição ou até que seja promovida a reabilitação perante a própria autoridade que aplicou a penalidade. A licitante que entregar ou apresentar documentação falsa exigida para o certame, ensejar o retardamento da execução de seu objeto, não mantiver a proposta, falhar ou fraudar na execução do contrato, comportar-se de modo inidôneo ou cometer fraude fiscal, ficará impedida de licitar e contratar com a administração pública, pelo prazo de até cinco anos, enquanto perdurarem os motivos determinantes da punição ou até que seja promovida a reabilitação perante a própria autoridade que aplicou a penalidade, sem prejuízo das multas previstas neste Edital e das demais cominações legais. No processo de aplicação de penalidades, é assegurado o direito ao contraditório e à ampla defesa, ficando esclarecido que o prazo para apresentação de defesa prévia será de 5 (cinco) dias úteis contados da respectiva intimação. Se o valor da multa não for pago, ou depositado, será automaticamente descontado do primeiro pagamento devido à CONTRATADA. Em caso de inexistência ou insuficiência de crédito da CONTRATADA, o valor devido será cobrado administrativamente e/ou judicialmente. **DA VINCULAÇÃO:** Esta ata esta vinculada ao edital de ***Pregão Presencial nº 048/2015*** e à proposta do licitante vencedor. Os itens a serem fornecidos, com seus respectivos valores, estão relacionados no Anexo I - Descrição dos Itens Registrados, que é parte integrante desta Ata. Nada mais havendo a tratar deu-se por encerrada a Sessão, onde eu _____, redigi a presente Ata, que após lida e aprovada, vai assinada pelas partes interessadas.

Marmeleiro, ____ de _____ de 2015.

Município de Marmeleiro - Contratante
Luiz Fernando Bandeira – Prefeito Municipal

- Contratada
- Representante Legal



Prefeitura Municipal de Marmeleiro
Estado do Paraná CNPJ 76.205.665/0001-01
Av. Macali, 255 - Caixa Postal 24 - Fone/Fax (46) 3525-8100 - CEP 85.615-000

ANEXO V

DECLARAÇÃO DE MICRO EMPRESA OU EMPRESA DE PEQUENO PORTE

em papel A4, preferencialmente timbrado, ou com razão social, CNPJ, endereço completo, endereço eletrônico, telefone, fax, com nome e assinatura do representante legal).

PREGÃO PRESENCIAL Nº (XXX/2015 – PMM)

Modelo de declaração de enquadramento em regime de tributação de Micro Empresa ou Empresa de Pequeno Porte (na hipótese do licitante ser uma ME ou EPP).

(Nome da Empresa), CNPJ/MF Nº..... sediada, (Endereço Completo) Declaro(amos) para todos os fins de direito, especificamente para participação de licitação na modalidade de pregão presencial, que estou(amos) sob o regime de microempresa ou empresa de pequeno porte, para efeito do disposto na Lei Complementar 123, de 14 de dezembro de 2006.

(Local e Data)

Nome
RG/CPF
Cargo:



Prefeitura Municipal de Marmeleiro
Estado do Paraná CNPJ 76.205.665/0001-01
Av. Macali, 255 - Caixa Postal 24 - Fone/Fax (46) 3525-8100 - CEP 85.615-000

ANEXO VI
DECLARAÇÃO

em papel A4, preferencialmente timbrado, ou com razão social, CNPJ, endereço completo, endereço eletrônico, telefone, fax, com nome e assinatura do representante legal).

PREGÃO PRESENCIAL Nº (XXX/2015 - PMM)

Declaramos para os devidos fins de direito, na qualidade de proponente do procedimento licitatório, Pregão Presencial nº xxx/2015, instaurada por esta Prefeitura Municipal, que não fomos declarados inidôneos para licitar ou contratar com o Poder Público, em qualquer de suas esferas.

Por ser expressão da verdade, firmamos a presente.

_____, em _____ de _____ 2015.

Nome
RG/CPF
Cargo:

Nome da empresa proponente:
Número do CNPJ:
Endereço completo:
Fone/E-mail:



Prefeitura Municipal de Marmeleiro
Estado do Paraná CNPJ 76.205.665/0001-01
Av. Macali, 255 - Caixa Postal 24 - Fone/Fax (46) 3525-8100 - CEP 85.615-000

ANEXO VII

DECLARAÇÃO DE INEXISTÊNCIA DE FATOS IMPEDITIVOS

em papel A4, preferencialmente timbrado, ou com razão social, CNPJ, endereço completo, endereço eletrônico, telefone, fax, com nome e assinatura do representante legal).

PREGÃO PRESENCIAL Nº (XXX/2015- PMM)

(Nome da Empresa), CNPJ/MF Nº (000), sediada (Endereço Completo), declara, sob as penas da Lei, que até a presente data inexistem fatos impeditivos para sua habilitação no presente processo ciente da obrigatoriedade de declarar ocorrências posteriores.

(Local e Data)

Nome
RG/CPF
Cargo:

OBS.: Esta declaração deverá ser emitida em papel timbrado da empresa proponente e carimbada com o número do CNPJ.



Prefeitura Municipal de Marmeleiro
Estado do Paraná CNPJ 76.205.665/0001-01
Av. Macali, 255 - Caixa Postal 24 - Fone/Fax (46) 3525-8100 - CEP 85.615-000

ANEXO VIII

DECLARAÇÃO DE INEXISTÊNCIA DE EMPREGADOS MENORES

PREGÃO PRESENCIAL Nº (XXX/2015 - PMM)

(Nome da Empresa), CNPJ/MF Nº, sediada, (Endereço Completo) Declaro que não possuímos, em nosso Quadro de Pessoal, empregados menores de 18 (dezoito) anos em trabalho noturno, perigoso ou insalubre e em qualquer trabalho, menores de 16 (dezesesseis) anos, salvo na condição de aprendiz, a partir de 14 (quatorze) anos, em observância à Lei Federal nº 9854, de 27.10.99, que altera a Lei nº 8666/93.

(Local e Data)

Nome
RG/CPF
Cargo:

OBS.:

- 1) Esta declaração deverá ser emitida em papel timbrado da empresa proponente e carimbada com o número do CNPJ.
- 2) Se a empresa licitante possuir menores de 14 anos aprendizes deverá declarar essa condição.



Prefeitura Municipal de Marmeleiro
Estado do Paraná CNPJ 76.205.665/0001-01
Av. Macali, 255 - Caixa Postal 24 - Fone/Fax (46) 3525-8100 - CEP 85.615-000

ANEXO IX

DECLARAÇÃO DE QUE A EMPRESA POSSUI CONTA CORRENTE JUNTO A AGÊNCIA BANCÁRIA

A Comissão de Licitações da Prefeitura de Marmeleiro:

DECLARAÇÃO

(Nome da Empresa), CNPJ/MF N°, sediada, (Endereço Completo), declaramos para os devidos fins de direito, na qualidade de proponente do procedimento licitatório, sob a Modalidade Pregão Presencial n°/2015, instaurada por esta Prefeitura Municipal, declaramos que possuímos conta corrente junto a agências bancárias, para fins de depósitos por parte da Prefeitura Municipal de Marmeleiro, caso formos vencedores do certame. Segue abaixo a identificação da mesma

Banco: n°

Agência: n°

C/C: n°

Empresa:

Por ser expressão da verdade, firmamos a presente.

_____, em _____ de _____ 2015.

Nome
RG/CPF
Cargo:



ANEXO X

ORIENTAÇÕES PARA GERAÇÃO/REDAÇÃO DA PROPOSTA DE PREÇOS EM PROGRAMA ESPECÍFICO DO MUNICÍPIO

O programa “cotação Eletrônica de Preços” têm como objetivo registrar a proposta de preços oferecida pelo proponente referente a determinada licitação.

Identificar o representante da empresa, responsável pelo preenchimento dos dados, bem como a geração destas informações em arquivo para envio em conjunto com a proposta impressa que comporá o envelope da proposta de preços.

O conjunto de arquivos necessários à utilização são:

- Instalador.msi
- Processo_ano_númerodoprocesso_númerodofornecedor.kit(note que o nome do arquivo trás os dados: ano do processo e número do processo, para auxiliar na seleção quando existir mais de uma proposta na mesma pasta).

Observação: É necessário que o sistema operacional Windows já possua a instalação dos componentes:

- **Microsoft.NETFramework 2.0 (Windows XP), disponível no caminho:**
<http://www.microsoft.com/downloads/details.aspx?familyid=5b2c0358-915b-4eb5-9b1d-10e506da9d0f&displaylang=pt-br> (opção NetFx20SP2_x86.exe)
- Microsoft .NET Framework 3.5, disponível no caminho:
<http://www.microsoft.com/downloads/thankyou.aspx?familyid=333325fd-ae52-4e35-b531-508d977d32a6&displayLang=pt-br> (opção **DOWNLOAD**)
- Microsoft .NET Framework 4, disponível no caminho:
http://www.baboo.com.br/conteudo/modelos/Microsoft-NET-Framework-4_a38566_z0.aspx

1º PASSO – Instalação da “cotação Eletrônica de Preços”



Prefeitura Municipal de Marmeleiro
Estado do Paraná CNPJ 76.205.665/0001-01
Av. Macali, 255 - Caixa Postal 24 - Fone/Fax (46) 3525-8100 - CEP 85.615-000

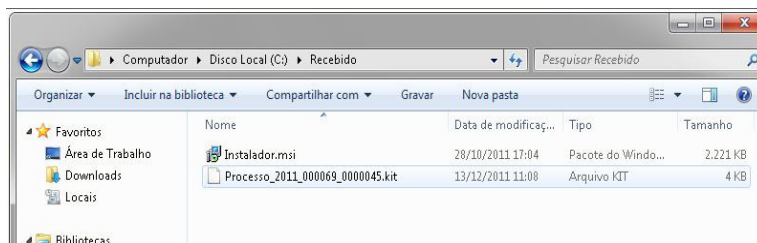

- execute o programa “instalador.msi”, contido no arquivo compactado enviado pela entidade que esta efetuando a licitação. Após o carregamento selecione a opção avançar.

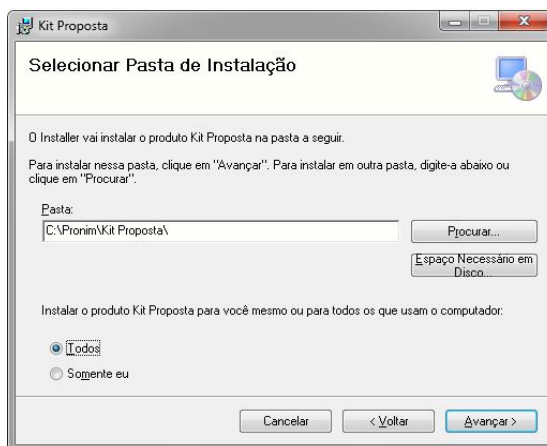

- Altere o caminho de instalação para C:\PRONIM\KIT PROPOSTA,
- Depois escolha a opção avançar em todas as etapas.
- Será criando na área de trabalho atalho com o nome de



2º PASSO – Preenchimento da Proposta

- Após a execução do aplicativo “Cotação Eletrônica de Preços”, será apresentada a tela a seguir. Efetue a leitura do quadro de Saudações que está em azul.



Prefeitura Municipal de Marmeleiro
Estado do Paraná CNPJ 76.205.665/0001-01
Av. Macali, 255 - Caixa Postal 24 - Fone/Fax (46) 3525-8100 - CEP 85.615-000



- b) Selecione a opção “iniciar cotação”, selecione a pasta em que está o arquivo fornecido pela Divisão de Licitações e clique em abrir.

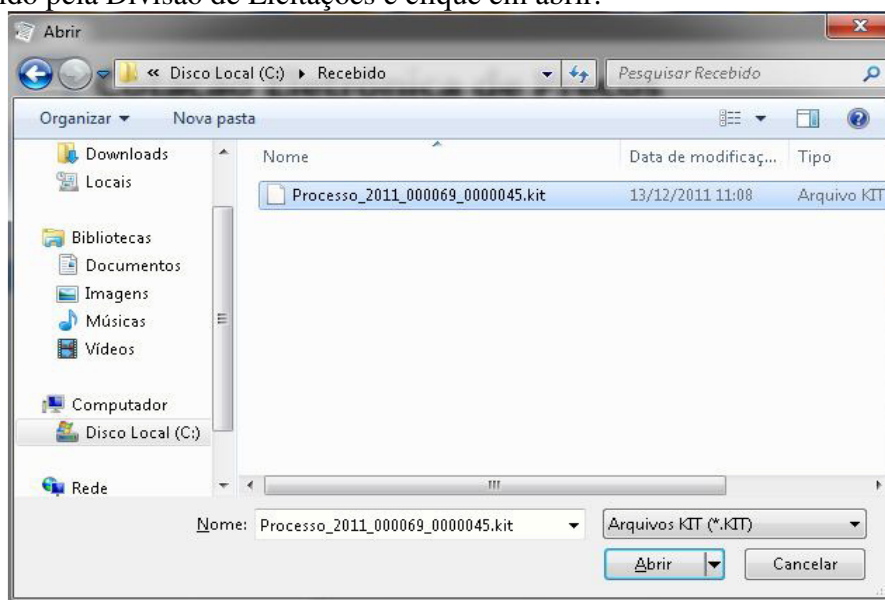



Prefeitura Municipal de Marmeleiro
Estado do Paraná CNPJ 76.205.665/0001-01
Av. Macali, 255 - Caixa Postal 24 - Fone/Fax (46) 3525-8100 - CEP 85.615-000

Cotação Eletrônica de Preços
Prefeitura Municipal de Tupãssi

Proposta Comercial

Descrição do Objeto: Seleção de propostas visando Registro de Preços para: Lote 01: Material de Expediente; Lote 02: Mate...
Processo Número: 69/2011

Salvar Proposta Finalizar Proposta Limpar Proposta Filtrar Itens... Imprimir...

Preencher Proposta

* Campos Obrigatórios

Lote	Item	Descrição do Item	Quantidade	Unidade	Quantidade *	Valor Unitário *	Marca do Item	Prazo de Execução *	Validade da Proposta *	Total por Item
1	1	Agenda Diária 2012, com as características mínimas a seguir: form	55,00	UN						
1	2	Almofada para carimbo, nº 03 (azul) com tampa de metal	40,00	UN						
1	3	Apontador para lápis, material plástico, tipo escolar, com um func	750,00	UN						
1	4	Bastão silicone, transparente, tipo cola quente (grosso) pacote cc	90,00	PCT						
1	5	Bastão silicone, transparente, tipo cola quente (fino) pacote com	90,00	PCT						
1	6	Bobina para Aparelho de Fax, 216mmx30m, papel térmico de alt	45,00	UN						
1	7	Bobina para autenticadora, 75mmx30m (uma via)	50,00	UN						
1	8	Bobina para Calculadora Elétrica, 57mmx30mm (uma via) c/ 3	10,00	CX						
1	9	Borracha nº 40, apagadora de escrita. Material borracha, atóxica,	125,00	CX						
1	10	Caderno Brochura caligrafia, capa em motivo infantil c/ 48 fo	550,00	UN						
1	11	Caderno Brochura desenho, capa em motivo infantil c/ 48 fo	1.050,00	UN						
1	12	Caderno Brochura linguagem, capa em motivo infantil c/ 48 fo	1.050,00	UN						
1	13	Caderno Brochura quadrícula, capa em motivo infantil c/ 48 f	1.050,00	UN						

Fornecedor: Wermuth_Cia. Ltda. Prazo de Execução: 12 meses Validade da Proposta: 12 meses Valor Total: R\$ 0,00

Andamento da Proposta Comercial:
1. Preencher Proposta 2. Cadastrar Representante Legal 3. Finalizar Proposta

Legenda:
Completo
Pendente

Fase 1 – Preenchimento Proposta - Serão carregados no programa todos os lotes e itens que compõem a licitação. Deste modo preencha a proposta, informando para cada item em que deseja participar o valor unitário*, a marca, o prazo de execução e validade da proposta.

Opções extras para o usuário:

- Limpar proposta: selecione esta ação para limpar os dados de **TODOS** os lotes e itens já cadastrados na proposta.

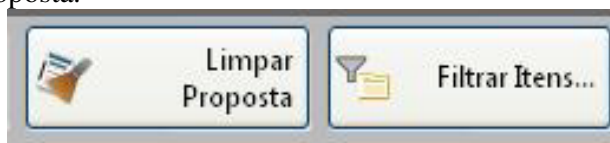

- Filtrar itens: Selecione esta opção para selecionar o lote/item específico para cotação.

Filtrar Itens

Lote: Item:



Prefeitura Municipal de Marmeleiro
Estado do Paraná CNPJ 76.205.665/0001-01
Av. Macali, 255 - Caixa Postal 24 - Fone/Fax (46) 3525-8100 - CEP 85.615-000

Concluído o preenchimento da proposta, clique em **“SALVAR PROPOSTA”**.

Observação:

- É possível salvar a proposta em preenchimento e continuar preenchendo posteriormente.
- O campo valor unitário deve ser preenchido com valor igual ou menor que o valor apresentado, caso seja preenchido com valor maior que o edital o item será desclassificado pela comissão de licitações.

Fase 2 – Cadastrar Representante Legal – Clique em cadastrar representante legal:

The screenshot displays the 'Proposta Comercial' interface. At the top, there are three main buttons: 'Preencher Proposta', 'Cadastrar Representante Legal' (highlighted with a blue box), and 'Abrir outra Cotação'. Below this, the 'Proposta Comercial' section is visible, showing the object description: 'CONTRATAÇÃO DE EMPRESA, PARA EFETUAR SERVIÇOS DE TORNO PARA FABRICAÇÃO E/OU RECUPERAÇÃO DE PEÇAS DAS ...'. The process number is 499/2011. A 'Salvar' button is highlighted with a red box. The 'Cadastrar Representante Legal' form is shown with fields for 'Nome', 'Tipo do Documento' (set to 'CPF'), 'Número do Documento', 'Cargo', and 'Data de Ingresso' (set to 20/12/2011). At the bottom, the 'Andamento da Proposta Comercial' progress bar shows three steps: 1. Preencher Proposta, 2. Cadastrar Representante Legal (highlighted with a red box and green bar), and 3. Finalizar Proposta. A legend indicates 'Completo' (green bar) and 'Pendente' (grey bar).

Preencher os campos a seguir e clique em salvar:



Prefeitura Municipal de Marmeleiro

Estado do Paraná CNPJ 76.205.665/0001-01
Av. Macali, 255 - Caixa Postal 24 - Fone/Fax (46) 3525-8100 - CEP 85.615-000

- O nome do representante legal;
- O CPF (ou CNPJ se for o caso) do representante legal;
- O cargo e a data de impressão da proposta.

Após o preenchimento dos dados (itens e representante), solicitamos que seja impresso a proposta para conferência e caso a mesma esteja de acordo com a vontade do proponente, a mesma será assinada e carimbada para posterior envio.



Fase 3 – Finalizar Proposta:

Caso os dados digitados e conferidos estejam corretos, selecione a opção “Finalizar Proposta”, para que:

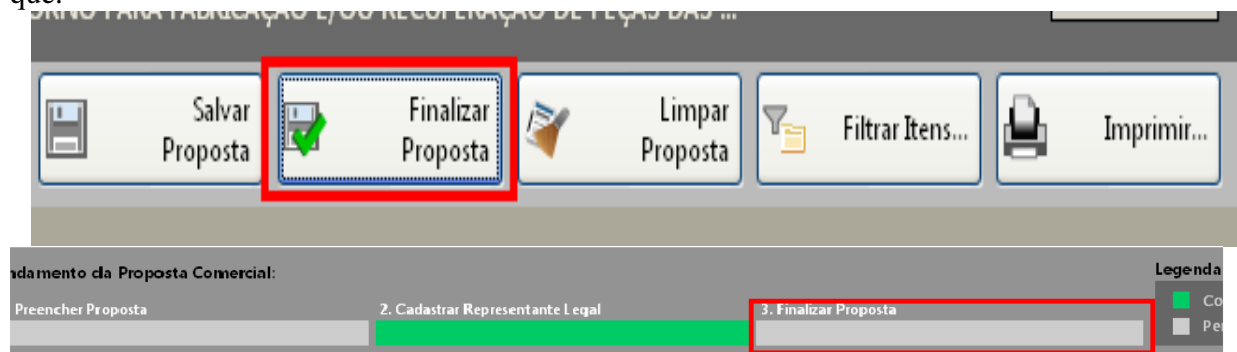

Selecione um nome para o arquivo, bem como o local de gravação do mesmo:

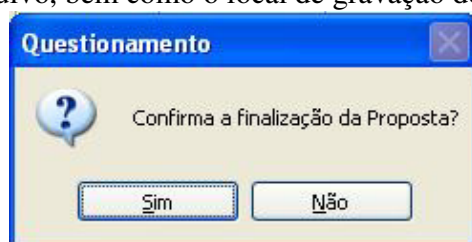

Selecione um diretório e aponte o nome para o arquivo, sugerimos usar o mesmo nome do arquivo originalmente recebido, porém em pasta diferente o local de gravação do arquivo recebido.

Em seguida, grave o arquivo.KIT em CD/DVD, para ser enviado junto com a proposta impressa.

Caso for necessário alterar alguma das informações constantes na proposta comercial após a mesma já estar finalizada, selecione a opção **REABRIR PROPOSTA**:



Prefeitura Municipal de Marmeleiro
Estado do Paraná CNPJ 76.205.665/0001-01
Av. Macali, 255 - Caixa Postal 24 - Fone/Fax (46) 3525-8100 - CEP 85.615-000



Obs: Caso for necessário reabrir a proposta, lembre-se que após alterar os dados, será necessário finalizá-la novamente e imprimir novamente para que constem no relatório as alterações.



Prefeitura Municipal de Marmeleiro
Estado do Paraná CNPJ 76.205.665/0001-01
Av. Macali, 255 - Caixa Postal 24 - Fone/Fax (46) 3525-8100 - CEP 85.615-000

ANEXO XI

INDICAÇÃO DO RESPONSÁVEL PELA ATA DE REGISTRO DE PREÇOS

PREGÃO PRESENCIAL Nº (XXX/2015 - PMM)

Por este instrumento, a empresa _____, inscrita no CNPJ/MF Nº _____, Inscrição estadual nº _____, com sede à ____ (rua, número, bairro, cidade, CEP _____), representada neste ato por seu _____ (identificar qualificação), o(a) Sr(a) _____, portador(a) do documento de identidade RG nº _____, emitido pela SSP/____ e do CPF nº _____ nomeia e constitui a(s) pessoa(s) abaixo relacionada(s), como responsável(is) para acompanhar a execução da Ata de Registro de Preços, assim como proceder às ações necessárias ao seu cumprimento, tais como: a) receber e assinar em nome da empresa ordens de fornecimento emitidas pela Prefeitura Municipal de Marmeleiro; b) acompanhar a entrega dos produtos solicitado; c) receber e assinar em nome da empresa o Atestado de Recebimento e Aprovação; d) receber e assinar em nome da empresa notificações da Prefeitura solicitando a troca de materiais/peças, recusadas pela Prefeitura ou a complementação nas quantidades solicitadas nas ordens de fornecimento; e) receber reclamações dos produtos vencidos ou incompletos e providenciar a sua substituição; f) entregar em nome da empresa os atestados de recebimento e aprovação e as notas fiscais decorrentes de fornecimentos realizados; g) receber e assinar em nome da empresa notificações de qualquer natureza recebidas da Prefeitura e relacionadas ao fornecimento de peças constantes na Ata de Registro de Preços; e h) proceder a todos os demais atos necessários ao cumprimento das obrigações contidas no Edital de Pregão acima identificado e em seus anexos e na Ata de Registro de Preços.

Nome(s) do(s) responsável(is) indicado(s)
RG nº
CPF Nº

Nome do representante Legal
Qualificação

ORIENTAÇÕES AO FORNECEDOR:

- 1 – Este Termo de Indicação do Responsável deve ser assinado pelo Representante Legal da Empresa e pelo seu indicado para controle e gerenciamento da Ata de Registro de Preços.
 - 2 – Pode ser indicado mais de um responsável.
 - 3 – Em caso de substituição de um ou mais responsáveis, no Termo de Indicação de Responsável deve ser entregue a Administração Municipal
- Nota: Documento não desclassificatório. Deverá ser apresentado dentro do envelope 02 ou após o certame.